

HFI-relæer installeres nu i Albertslund

HVOR OFTE får elektriciteten ikke skyld for at have forårsaget ildebrand?

Som ansvarsbevidste fagfolk, der mener at udføre godt og omhyggeligt arbejde, føler vi os vel nok lidt brøstholdne over, at installationerne så let "hænges ud" som den skyldige. Nå, — der går jo sjældent røg af en brand, uden at der også er ild — så noget er om snakken. At en defekt el-installation kan være brandstifter, kan vi vist ikke komme uden om.

I erkendelse af dette har vi nu beskyttet vore egne el-installationer i bygningerne i Albertslund med HFI-relæer (63 A), således, at allerede små jordstrømme opdages i tide. Der gives os dermed mulighed for at lokalisere defekte installationer og udbedre dem.

Ganske vist beskytter HFI-relæer ikke mod kortslutninger, men de fleste fejl starter også som afledningsfejl, så vi mener at have garderet os i så høj grad som muligt, idet vi yderligere vil isolationsmåle installationerne hvert halve år.

At vi desuden opnår en ekstra beskyttelse mod livsfarlige fejlstrømme, bør vel også nævnes, selv om lokalerne og de anvendte apparater ikke på nogen måde medfører krav om ekstra beskyttelse.

Aa. Thomsen

Vejledning for samtlige medarbejdere i K&L

Nye samt ændrede afsnit dateret 15.2.1970 er i januar 1971 udsendt til samtlige medarbejdere. HUSK at indsætte disse i Deres eksemplar af bogen.

5

Fra Orienteringsmødet Ordre og tilbud:

Som refereret i nr. 12, 1970 var vi biligt i licitation vedrørende udvidelsen på Vestervangsskolen (inden for 1 km af vor domicil i Albertslund). Glostrup kommune har nu overdraget os ordren.

Fra vor gamle kunde universitetet i Krystalgade har vi modtaget ordre på installationerne på ombygningen, ca. kr. 52.000.

På Sct. Lukas Stiftelsen skal vi fortsætte med modernisering af hospitalets operationsafsnit.

For NOVO, Gladsaxe, skal vi udføre installationerne til Bühler-anlæg for Nordisk Brown Boveri, ca. kr. 120.000.

Hos NOVO blev vi færdige med de store arbejder i Kalundborg, og i januar afsluttes arbejdet i Hillerødgade.



KLerbert mener:

Ordensmenneskers styrke er, at de altid ved, hvor de sager, de ikke kan finde, burde være.



BOWLING?

Gennem et helt år er vi blevet bestormet med spørgsmål om oprettelse af en bowling-sektion inden for K&L-SPORT. Den lydige bestyrelse har selvfølgelig undersøgt mulighederne. Vi har faktisk gode kort på hånden, idet der findes een blandt os (Danmarks mester i bowling), som har indvilliget i at lede et hold. Vi har endog været så heldige at få tilbudt lokaler, nemlig i Rødovrecentret, fredage fra kl. 17 — 19. På dette grundlag er bestyrelsen selvfølgelig nu interesseret i at vide, hvem der vil deltage. Derfor må alle, som er blot forhånds-intereserede give besked til Finn Iversen, tlf. 01-782921, eller til Udo Sayk, tlf. 01-758290 inden den 15. februar.

Personalia

TILTRÆDELSER:

- 15.12.70 Leo Jørgensen,
kontorass., instr.afd.
2. 1.71 Henri Nørgager,
tekn.ass., instr.afd.

RUNDE DAGE

15. 2.71 Montør K. Sander
25 års jubilæum
28. 2.71 Ing. H. Sandbak, afd.A.
40 års jubilæum

NYE ELEKTRIKERLÆRLINGE

1. 1.71 Jørn Hansen
Hans Peter Olsen

UDLÆRT (elektrikere)

- 31.12.70 Ingolf Jensen
Børge Rolighed

Juletipning

Det var opmuntrende at konstatere, at så mange som 133 havde fattet interesse for bladets juletipning. Vi skulle måske til at tænke på at anskaffe nogle flere præmier til næste gang. Løsningerne kom fra nær og fjern og så således ud:

- 28 stk. 1 (50 til 100 bundskruer)
63 - x (101 til 150 bundskruer)
41 - 2 (151 til 200 bundskruer)
1 - ugyldig

De, der havde gættet, eller rettere vurderet løsning 2 som den rigtige, må have et vist kendskab til bundskruer. Der befandt sig 163 stk. i glasset, og enkelte indsendere havde brilleret med at gætte på et konkret antal, med fejlprocent på kun 1.

Ved dagry den 6. januar trak vi lod i gruppe 151-200, (under betryggende forhold og med behørig revisor, forseglet kuvert etc. etc.) og som vinder udkom:

Ing. F. Olesen, konstruktionstegnesteuen, som fik udleveret 1/1 "Remy Martin" nydeligt indpakket med sløjfe. Til lykke!

Vi afholder os venligst fra et interview i denne anledning.

Tak for deltagelsen, vi prøver igen om 50 uger.

red.



Børge Rolighed

6 Ansv. redaktør: J. Hartvig. I redaktionen: V. Mortensen, G. Riel, C. Henriksen.
Kemp & Lauritzen, Roskildevej 12, 2620 Albertslund.



-aktuelt

Nr. 1

JANUAR 1971

3. ÅRGANG

KEMP & LAURITZEN

AUT. INSTALLATØRER AF ELEKTRISK LYS- OG KRAFTOVERFØRINGSANLÆG
ELEKTROMEKANISK VÆRKSTED

HOVEDKONTOR:
VESTERVOLDGADE 11 • KØBENHAVN K.

TELEFON-ADR.:
KEMPLAURITZEN*

H 935
H 036
H 780

FIJALER:
ÅRHUS:
NORREGADE 28
TELF. 1085
NYKØBING F.:
TELF. 368
NÆSKOV:
TELF. 369
ÅRHUS:
JÆGERSTR. ALLÉ 33
TELF. ORD. 700

PRISBLAD NR. 17

VOGN MED ELEKTRISK DREVEN STØVSUGER & BRANDSPRØJTE

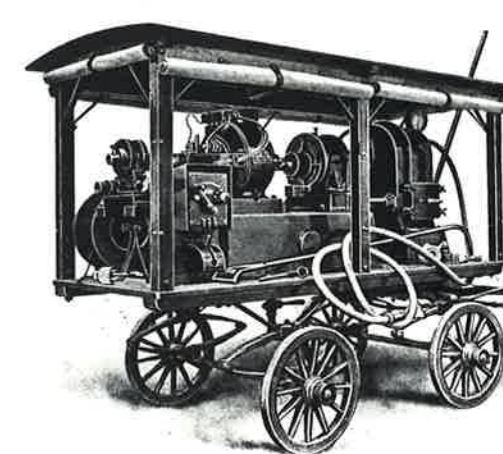

Se omstaaende Beskrivelse og Pris.

Nu skal De bare høre..

Naturligvis er det fremtiden, det gælder, men alligevel er dette K&L-produkt (fra før I. verdenskrig), som vi har fundet det i en skuffe, da meget morsomt.

Hvor man paa store Gaarde, Slotte, Lystejendomme, i mindre Byer eller Villakvarterer har Elektricitetsforsyning, vil en Brandsprøjte, drevet ved en Elektromotor, kunne gøre fortrinlig Fyldest. Den er let at transportere og parat til uden særlig kyndig Betjening straks at kunne træde i Virksomhed. Da Brandsprøjten jo sædvanligvis kun sjældent vil blive benyttet, ligger den Tanke nær, desforuden at søge Elektromotoren og den dertil hørende Udrustning gjort nyttig paa anden Maade. En saadan sideordnet Anvendelse, som Materiellet i særlig Grad egner sig for, frembyder Driften af en Støvsugemaskine.

Med dette for Øje have vi konstrueret vor transportable elektriske Støvsuger og Brandsprøjte. Den bestaar af en Elektromotor paa 3 H.K., der ved Omstilling af 2 Akselkoblinger kan sættes i Forbindelse enten med en roterende Sprøjtepumpe eller med Støvsugemaskinens Luftpumper, der med tilhørende Filterkasse og Vandbeholder ere monterede paa en let Vogn med Over-

dækning. Den elektriske Ledningsforbindelse til Motoren tilvejebringes ved et bøjet koncentrisk Kabel med en Kontaktprop, der indsættes i Kontakter anbragt udvendig paa Bygningerne.

Støvsugeren er af meget kraftig virkende Konstruktion, dens Filter og Vandkasse ere tilstrækkelig store til at kunne benyttes en hel Arbejdsdag uden ny Tømning.

Brandsprøjten giver ca. 200 Liter Vand pr. Minut med et Tryk svarende til en samlet Suge- og Løftehøjde af ca. 40 Meter; den har Slangeforskrænkninger for 2" Sugeslange og Sprøjteslange.

Vognen kan trækkes af 2 - 3 Mænd, men er desuden indrettet til Forspand. I Tilfælde af Ildebrand vil 2 Mand saaledes i Løbet af faa Minutter kunde bringe Sprøjten i Virksomhed og iværksætte en kraftig Bekæmpning af Ilden.

Prisen for Maskinen komplet monteret med alt Tilbehør, Kabelvinde og 40 Meter Ledningskabel, 3 Sugefragter og 1 Straalerør, men uden Slanger er Kr. 2300,00.

Derhjemme var jeg kun 'skaffer'...

Harald Svendsen benyttede årsskiftet til, på vort blads opfordring, at gøre status over sine 41 1/2 års arbejde hos K&L. Vi fik audiens i formandsburet på Nationalbanken.

Dette store stykke arbejde på Nationalbanken var Svendsens sidste job for K&L. I en alder af 79 har han den 31.12.70 besluttet at sætte punktum for en yderst aktiv tjeneste som elektrikerformand.

Den 31/12 er så Deres sidste arbejdsdag, Svendsen - er der vemod til stede?

Nogen er der vel, men det er kombineret med en glæde over stadig at føle sig i form - og kunne udføre det man skal, og så er det vel det helt rigtige tidspunkt at sige stop.

Deres mangeårige aktivitet i samme virksomhed må da tages som et cadeau til K&L?

Så absolut! - Jeg har altid følt, og føler mig stadig knyttet til K&L, - og det betyder jo de mennesker jeg har med at gøre, - og sådan har jeg følt det uanset de gnidninger, som vel nødvendigvis skulle overstås undervejs, men som heldigvis har været i fåtal.

Bortset fra at De også ind imellem har fået tid til at være tillidsmand i over 38 år, samt medlem af diverse udvalg, har De vist været elektrikerformand hele tiden - ikke sandt?



Jo, det er der noget om. Et par uger efter min ansættelse i 1929, blev jeg formand, og det har jeg været lige siden, med undtagelse af en periode under krigen - dengang byggede man bunkers, og det kunne jo godt gøres uden formænd.

Kan vi få en opremsning over Deres jobs?

Det er der vist ikke plads til i Deres blad, men lad mig nævne nogle få kendte:

Jacob Holm & Sønner, Vesterport, Astoria, Ingeniørforeningen, Kvindernes Bygning, C. Olesen, Søllerød Rådhus, Hirschsprung, Lufthavnen (1951-52), Statsanstalten, Geelsgårds Kostskole, Otto Mønsted, Novo.

Som formand har De været storforbruger af mandskab?

De må kalde det, hvad De vil. Har jeg været storforbruger, vil jeg opfatte det på den gode måde, og hvis nogle skulle være blevet slidt op, har jeg da sørgt for en vis tilgang: to sønner, en sønnesøn og en dattersøn. Iøvrigt har det interesseret mig at oplære unge mennesker, og mange af dem har fulgt mig som svende.

Det får mig til at tænke på, hvad vi lavede dengang og nu. Dengang var en elektriker en »vallerhelvedes karl«, hvis han kunne forbinde en trappeautomat. Den udvikling, der har været - især inden for elektronikken - har stillet store krav til den enkelte om dette »at følge med«, men der er gode chancer for den der kan og vil. For mit eget vedkommende har medlemskabet af de mange udvalg sørgt for min efteruddannelse, og det har jeg haft stort udbytte af.

De har faktisk været en aktiv repræsentant for firmaet - også med hensyn til en naturlig form for akquisition?

Mit samarbejde med og kendskab til mange rådgivende ingeniører og arkitekter har formet sig på en meget givtig måde, da også disse altid har været »efter mig« med hensyn til nyt arbejde.

Det lyder godt Svendsen - men for en stund nu at lægge vor diplomati på hylden - er der mon ikke noget om, at De har været en strid karl - måske noget i retning af en »børste«?

Jeg har nok været en stædig rad nu og da, men sådan har jeg altid haft det, når der var tale om at tage et standpunkt. Har jeg været for stejl, - eller som De så nydeligt udtrykker det: en »børste«, har jeg altid prøvet at bringe det ud af verden dagen efter.

Er De stadig stædig?

Vel, tiden er nu en anden, og der gøres meget for at få tingene til at »glide«. Det hele bliver hurtigt en konkurrence i diplomati - og det er måske godt nok det samme.

Et sidste spørgsmål til Svendsen (som nu er begyndt at minde os om, at han hedder Harald) - er De også formand derhjemme i huset på Gentoftegade?

Vor Herre bevar os, - nej! Min kone ordner og har altid ordnet det huslige og har, med det besvær og den glæde, det er, passet mig og opdraget 6 børn - så jeg har koncentreret mig om at være »skaffer.« Og så har vi det derhjemme, som jeg vil kalde for et godt kompagniskab - og sådan har det altid været.

Tak, Harald (svendsen). Vi regner med at komme ud af dette her på en ordentlig måde ved at undlade at spørge Dem om fremtiden - det må være Deres hemmelighed - men vi ønsker Dem et fortsat godt kompagniskab.

red.

Nødråb fra bogholderiet

I bogholderiet har vi indtil dato et åbenbart uløst problem med at få fakturaer retur til bogføring. Vi appellerer derfor her i K&L-aktuel til alle, som skal behandle leverandørfakturaer med attest m.v. om at gøre det så hurtigt som overhovedet muligt.

Der kan for tiden gå op til flere måneder, inden vi ser de indgåede fakturaer i bogholderiet igen.

Der er en del medarbejdere, som beholder en faktura, fordi den ikke er i orden og derfor gemmer den i troen på, at denne ikke bliver betalt. Dette er en misforståelse, idet vi som regel betaler leverandørerne eft. kontoudtog, uanset om vi har fået fakturaen retur. Hvis en faktura ikke må betales, skal bogholderiet have besked i hvert enkelt tilfælde.

Vi håber, at alle forstår vort problem og vil hjælpe med til at løse det.

venligst
F. Gaarde



BADMINTON

De Danske Skytte-Gymnastik- og Idrætsforeninger indbød gennem FKBU til badminton-trænerkursus I i Nyborghallen d. 23-24 januar. Kemp & Lauritzen deltog her med 2 mand: Richardt Bast (værkstedet) og Udo Sayk (anlægsafdelingen). Kurset blev afviklet med ialt deltagere fra hele landet. Programmet, som tidsmæssigt var meget stramt tilrettelagt bestod af teori, praktik og instruktion. Chefinstruktør var Jens Klemmentsen, som blev bistået af hjælpeinstruktørerne Ole Jensen og Leo Pedersen. Disse tre var virkelig i stand til at gøre det hele festligt og fornøjeligt, og så var de i besiddelse af den myndighed, som må være tilstede, når man skal lære fra sig. Indkvartering og bispisning fandt sted i Nyborghallen. Programmet klappede til mindste detalje. Det var et godt og lærerigt kursus, og selv om vi søndag aften tog hjem med ømme kroppe, var det med ønsket om, at næste års kursus må blive ligeså godt tilrettelagt. Ved afslutningen søndag fik hver deltager udstedt et diplom.

Alt i alt en oplevelse, som vi trygt kan anbefale andre, der er villige til at ofre en weekend for interessens skyld.
Udo

ODBOLD INDENDØRS TRÆNING

På kraftige opfordringer skal vi gøre opmærksom på, at vi træner indendørs:

tirsdage kl. 17-20 på
Vridsløselille skole, Nyvej,
en sidevej til Roskildevej

samt

fredage kl. 18-20 på
Gildhøjskolen, Gildhøj i
Brøndbyvester, en sidevej
til Park Alle.

5

UDENDØRS TRÆNING

Fra ca. 15. april 71 har vi været så heldige at få en udendørs bane på Hersted-vester gamle skole, tirsdage fra kl. 17-19.

Vi har til sæsonen tilmeldt 2 hold, så vi får brug for nye medlemmer. Dette gælder også old boys, idet vi også i denne klasse har tilmeldt et hold i håb om, at det nu er slut med genertheden.

Start nu - med indendørs så I er i form til det snart går løs på den dejlige grønsvær igen. Ring og tal med Finn Iversen på tlf. 01-782921.

LIDT OM OLD BOYS

Old boys spiller under "formildende omstændigheder."

Et hold består af 7 spillere + 1 udskiftningsspiller. Banen er lidt større end en håndboldbane, og målene er på størrelse med et håndboldmål. Der må kun spilles i gummisko, og spilletiden er 2 x 20 min. Alle der i år fylder 35 år eller mere må spille på dette hold, og vi mangler kun 3 eller 4 mand til at kunne stille et hold.

AKTUELT's indendørsturnering

blev i år en gentagelse af sidste års resultat. Vi blev nr. 2 i rækken. Næste kamp mod en anden to'er tabte vi med 4-0.

Old boys kom også til start i denne turnering, og her gik det godt med en andenplads efter B&W. Det kunne lige så godt have været K&L, der gik af med sejren. Denne sidste kamp var forøvrigt meget spændende, B&W vandt 4-3.

Resultater fra AKTUELT:

K&L - IBLH: 1-2
K&L - H.S.: 5-4
K&L - Stadio: 4-3
K&L - FDBI: 3-1 old boys
K&L - Alumina 5-1 old boys
K&L - B&W: 3-4 old boys.

Indendørsturneringen 1970/71

Ordrup Maskinimport's store indendørsturnering blev for 1. holdet's vedkommende afsluttet i A-rækken med en flot 3. plads, med en målscore på 63 mål og 17 points for 14 kampe a 10 min. (5 kampe tabte, 1 uafgjort, 8 vundne).

2. holdet ligger på en sikker 4. plads i øjeblikket. Holdet mangler 4 kampe endnu, og har chancen for at rykke en plads højere op. Holdet har 11 points, en målscore på 35 mål af 8 hold i hver række.

GENERALFORSAMLING

Ordinær generalforsamling afholdes i kantinen i Albertslund, tirsdag den 16. marts, 1971 kl. 19.00.

Dagsorden: iflg. lovene.

Forslag, der ønskes behandlet på den ordinære generalforsamling, skal være bestyrelsen i hænde senest 10 dage før generalforsamlingen.

Personalia

TILTRÆDELSER

1.2 Vivi Clausen, indkøb
1.2 Tove Bossen, afd. H
1.4 John Bendix, afd. VTA

FRATRÆDELSER

15.1 Arne Brangstrup, afd. H
31.1 Birthe Jørgensen, indkøb
28.2 Alex Nielsen, afd. EDB.

NYE ELEKTRIKERLÆRLINGE

1.2 Poul Erik Bo Nielsen

UDLÆRTE:



Ole Lau Danting, 7.1.71, elektrik



Bent Piel-Steenberg 29.1.71, elektriker



Lars Tornøe Wang 31.1.71, elektriker



L. Alberg Nielsen 21.1.71, finmekaniker

6 Ansv. redaktør: J. Hartvig. I redaktionen: V. Mortensen, G. Riel, C. Henriksen.
Kemp & Lauritzen, Roskildevej 12, 2620 Albertslund.



- aktuelt

NR. 2

FEBRUAR 1971

3. ÅRGANG

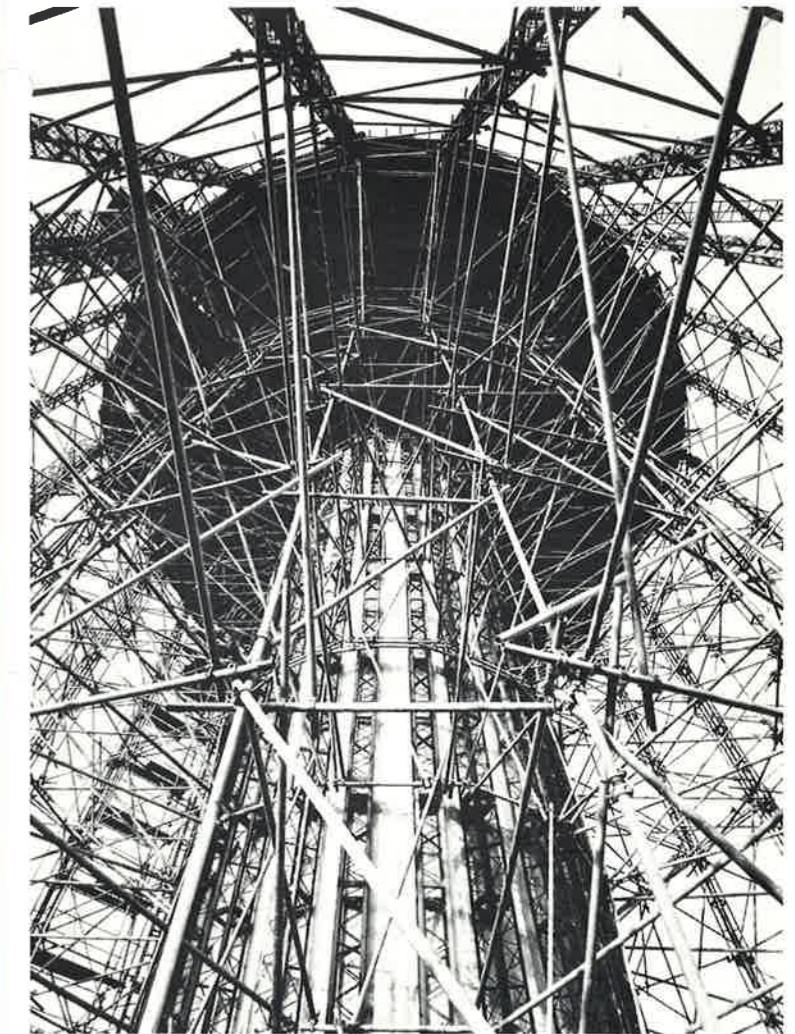

V.T.A.

Denne måneds forsidebillede viser en af VTA's arbejdspladser fra en utraditionel vinkel, nemlig: Asminderød-Grønholts kommunes nye vandtårn i Veksebo under udførelse.

V.T.A... en forkortelse for VANDTEKNISK AFDELING, er en K&L-afdeling, hvis aktiviteter på mange måder adskiller sig fra firmaets speciale, selv om den med sin alder, over 50 år, også kan siges at være et ægte barn af firmaet.

V.T.A. OVER HELE LANDET

V.T.A. projekterer på egen tegnestue bygningsanlæg af relativt betragtelige dimensioner og har bl.a. arbejdet igang i Helsingør, Hillerød, Karlebo, Søllerød, Ringsted, Nyborg, Fredericia og Esbjerg, og projekter på nye anlæg til Hillerød, Frederiksværk, Gentofte, Esbjerg, Hjørring, Silkeborg m.fl.

Det er alle anlæg med tilknytning til vandforsyning, f.eks. vandværker, beholdere, tårne, råvandsstationer og i særlige tilfælde administrations-faciliteter, folkerum, værksteder, garageanlæg m.v., ofte afsluttet med projekt for vej, parkeringspladser og haveanlæg.

Bygningsprojekterne er naturligvis kun rammen om afdelingens speciale: vandbehandling, filteranlæg, pumper og automatik, men da bygningsanlæggene dels kræver meget arbejde og dels er meget dominerende, påkalder de sig ofte en del opmærksomhed.

NØGLEFÆRDIGE ANLÆG

Mange af anlæggene er så specielle, at de kræver særlig ekspertise, — såsom specielle bundundersøgelser, geoteknisk kontrol under udførelsen og lejlighedsvis medvirken af specialister i statik.

Almindeligvis udbydes anlæggene i licitation hos bygningsentreprenører og

2

gennemføres så under VTA's ledelse og tilsyn, men vi er dog begyndt også at påtage os opgaver med egen entreprenør, således at vi kan tilbyde kunderne anlæggene som »nøglefærdige anlæg» (Turn Key) på fast pris og tid.

Realisation af sådanne opgaver kan meget ofte være en langvarig procedure og en projektmæssig indviklet affære. Der kan meget let gå 5-7 år fra de første tanker om et vandværk præsenteres, og til værket er i drift. Sagen starter med undersøgelse af vandføkomster og indvindingsmuligheder i tilhørende prøvepumpninger. Så kommer erhvervelse af indvindingsret ved landvæsenskommission, evt. frednings-sagsbehandling, Skitse og detailprojekt. Udbud og licitation. Realisation af bygningsanlæg. Montage af rør, pumper og styringsanlæg m.v. Indkøring af anlægget.

PROGNOSE

På dette som på så mange andre felter er det nødvendigt at kortlægge fremtiden, og både forud for og i takt med projekternes udførelse arbejder afdelingen med prognoser over byudvikling og vandforbrug, forskellige planlægningsfaser med proces og aktivitetsbeskrivelser, økonomi og rentabilitetsvurderinger, opstilling over investeringstakt m.v.

Problemer som ledningsnetberegninger, forsøgsanlæg, kemiske og bakteriologiske analyser, modelarbejde, korrosionsbeskyttelse, dosering, styring, automatik er med inde i den daglige debat.

Forkortelsen VTA dækker altså over et meget bredt felt.

FRA ORIENTERINGSMØDET:

ORDRER - TILBUD - ARBEJDER

Som refereret i **K&L-aktuel** nr. 12/70 var vi billigst i licitation vedrørende S.A.S. værkstedsbygning. Vi har nu fået overdraget ordren.

På samme område i lufthavnen var vi igen billigst i licitation i januar vedrørende vej- og pladsbelysning. Arbejdet andrager ca. 400.000 kr. (afd. H). (Der var 3 bydende).

For Scandinavian Students Travel Service har vi fået overdraget installationsarbejdet i de nye lokaler på Islands Brygge. Ca. 150.000 kr.

Blandt 5 bydende var vi billigst i licitation vedrørende hotelkommunikationsanlæg på det store nye S.A.S.-hotel Scandinavia på Amager. Ca. kr. 930.000.

I licitationen over en ny kontorbygning for flyvekommandoen i Vedbæk var entreprenørfirmaet Torben Friis billigst med 18,8 mill. kr. Vor andel af arbejdet andrager ca. 1.350.000 kr. Der er imidlertid billigere alternative løsninger fra andre hovedentreprenører, så vi venter i spænding på udfaldet.

Som refereret i nr. 12/1970 var vi billigst i installations-stor-entreprisen vedrørende det nye Sct. Annæ Gymnasium (ca. 10,6 mill. kr.). El-andelen er ca. 3,7 mill. kr. Magistraten har nu overdraget os ordren, for hvis koordinering vi står, og arbejdet skal iganggående.

Følgende lykkedes ikke for os:

Licitation vedrørende 305 D.t.H. Vi var nr. 4 af 6 bydende.

Licitation vedrørende Teknologisk Institut (tekstilafd., Tåstrup). Vi var her nr. 3 af 4 bydende.

3

"SIKKERHEDSNÅLEN"

Sikkerhed. Hav dette ord alvorligt på sinde i Deres arbejde!

Fra garantimesterens kontor udgår nu to "SIKKERHEDSNÅLE" med meget aktuelle påmindelser vedrørende sikkerhed.

I lønningskuverterne hhv. 25/2 og 25/3 vil De finde vigtige ting vedrørende advarsel mod LETSINDIG OMGANG MED DEFEKTER PÅ BÅDE EGNE OG FREMMEDE HÅNDVÆRKERES EL-HÅNDVÆRKTØJER, samt noget om sikkerhed vedrørende STÅLRØRSSTILLADSER.

Læs dem, — og husk dem! Der findes for mange tragiske resultater af noget, der ikke blev læst eller husket.

Usikkerhedstjenesten



— det var da godt, du havde sikkerhedsfodtøj på!

samarbejdsudvalget

Svend Jønsson, Klub K&L's sekretær, gav os for nylig en god ide: "Hvad kunne der ske ved at oplyse om, at vi har et samarbejdsudvalg?" Tak for indlægget! Vi iler med at præsentere udvalget:



fra venstre: Børge Nielsen, Jørgen Svendsen, Hardy Holmstrøm, Otto Boesen, Aage Thomsen, Harry Willumsen, Ernst Munk Christensen, Svend Jønsson, Kjær Davidsen, Erik Uth, Finn Raagaard.

Fra Sikkerhedsfronten

Et vigtigt og ofte drøftet punkt på samarbejdsudvalgs møderne gennem 1970 har været "hvordan kan vi øge sikkerheden på arbejdspladsen?" Vi enedes derfor i udvalget om at etablere et SIKKERHEDSUDVALG, der kan tage vare på disse problemer. Udvalget er nu en realitet. Det har følgende sammensætning:

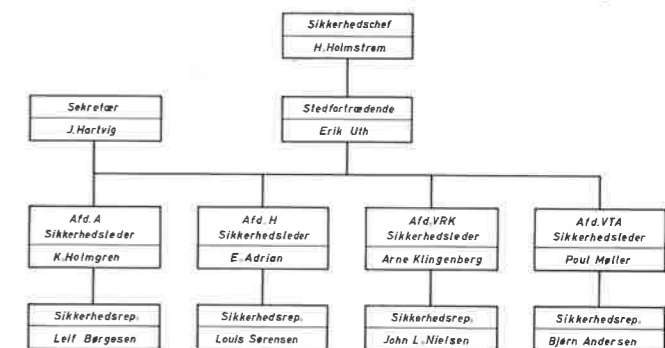

Vi håber hermed igen at have taget et skridt i den rigtige retning, og at udvalgets resultater vil bidrage til en betydelig mindskelse af ulykker i vor virksomhed.

H. Willumsen

4

SPORTEN...

BADMINTON

De seneste resultater fra sæsonens holdturnering er indløbet:

1. hold — E-rækken

Den 9. januar spillede vi uafgjort 4-4 mod Scanto.

Den 15. februar vandt vi 7-1 over Dacentralen.

2. hold — F-rækken

Den 6. februar fik vi en ordentlig omgang klø af vore leverandører LK-NES (7-1).

Iøvrigt kom vi meget naturligt til, samme dag, at tale indgående med folkene fra LK-NES, og der var fra begge sider interesse for på et eller andet tidspunkt at foranstalte en venskabsturnering mellem vore to firmaer.

Spilleudvalget arbejder med sagen.

JØRGEN MORTENSEN udtaget

De Danske Skytte-, Gymanstik- og Idrætsforeninger arrangerer hvert år et landsmesterskab for sportsorganisationerne. Mesterskabet foregår i Ollerup på Fyn, og det er de bedste konkurrencefolk, der bliver udtaget.

Vi har haft den store glæde, at FKBU har udtaget Jørgen Mortensen til dette fornemme stævne.

Jørgen huskes sikkert af alle, som manden med både nationale og internationale titler, — og nu sidst danmarksmester i single.

EVT. K&L intern turnering

Interessen for badminton har i sæsonens forløb været så god, at vi påtænker, at afholde en intern turnering om K&L-mesterskab i maj eller juni, alt afhængig af hvornår vi kan få baner til

5

rådighed. Det er hensigten at opdele deltagerne i styrkeklasser, så alle, altså uanset styrke, får en fair chance, og i sin egen kategori.

BOWLING

I *K&L-aktuel* nr. 2, februar 71, fortalte vi om bestyrelsens initiativ for bowling. Siden da har 30 medarbejdere meldt sig som værende interesserede i denne sportsgren. Om det er lidt eller meget, er svært at sige, men det er i hvert tilfælde nok til, at vi har indledt det næste initiativ.

Vi har fået hjælp fra Henning Pedersen (anlægsafdelingen), danmarksmester i denne sport. Ikke blot lægger han krop til som instruktør, men han har også sørget for, at K&L-SPORT den 19. marts fik en prøveaften for de interesserede i Rødovre-centret, hvor det så skulle vise sig, hvem der vil være med fremover. På dette grundlag skal bestyrelsen tage stilling til sportsgrenens eventuelle oprettelse, kontingentstørrelse, træningsmuligheder etc.

I skrivende stund er vi ikke nået længere end til 6. marts, og resultatet af ovennævnte kan først bringes i Aprilnummeret af *K&L-aktuel*.

FODBOLD

Turneringsplanen for sæsonen på grønsværen er ikke indløbet ved redaktionens slutning. Herom nærmere, — men der er god grund til at antage, at K&L-sport vil blive set »derude» i styrket position.



Finn Iversen har været gennem et hårdt træningsprogram med henblik på den kommende turnering, og han ses her skudt under afprøvning af K&L's nye hemmelige våben.

Personalia..... UDLÆRTE

TILTRÆDELSER

- 1.2 Margit Nielsen, assistent i bogholderiet
- 1.4 Bjarne Degn programmør EDB-afd.
- 1.4 Søren Raben montagemester afd.H

FRATRÆDELSER

- 31.3 Inge Hansen, assistent, afd. T

NYE ELEKTRIKERLÆRLINGE

- 1.4 Erik René Pedersen

RUNDE DAGE

Februar kunne opvise hele to jubilæer, af en totalværdi af 65 år hos K&L: Her er jubilæerne »skudt» på selve dagen:



Ing. H. Sandbak, anlægsafd.
40 år hos K&L den 28.2.71



Montør K. Sander, anlægsafd.
25 år hos K&L den 15.2.71.



1.3.71 John Howard Lund, elektriker
Lund fik tildelt Teknisk Skoles Legat for flid.



17.2.71 Michael Rehorst, finmekaniker

HUSK!

Klub 103 Værkstedet

afholder klubmøde i kantinen, Albertslund, den 27. april 71, kl. 16,30, med efterfølgende generalforsamling i »Værkstedet-Hjælpekassen».

Dagsorden iflg. lovene.

Generalforsamlingen skal vælge ny kasserer, og C. Petersen modtager ikke genvalg.

OBS! Godkendelse af forslag kræver 50% tilslutning af samtlige stemmeberettigede.

B. Lindén



KLerbert udtaler:

I disse KONDI-tider gælder det om at overvinde sig selv. Hver gang jeg føler trang til motion, lægger jeg mig ned på en sofa, til det går over.

6 Ansv. redaktør: J. Hartvig. I redaktionen: V. Mortensen, G. Riel, C. Henriksen.
Kemp & Lauritzen, Roskildevej 12, 2620 Albertslund.



-aktuel

NR. 3

MARTS 1971

3. ÅRGANG

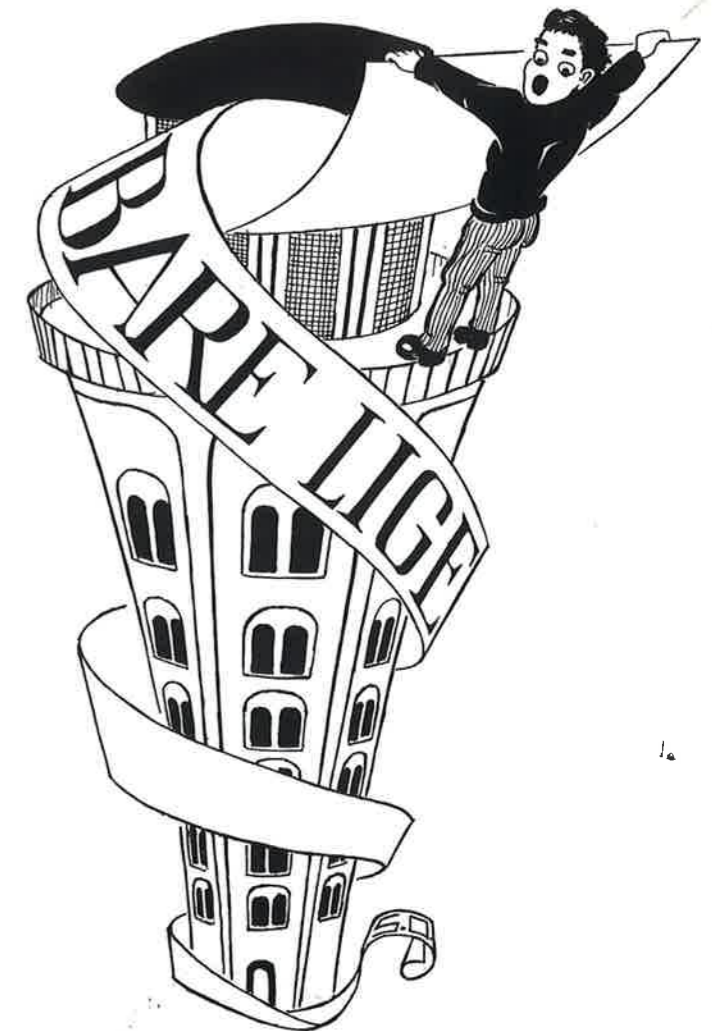

fortsat fra forsiden:

REPRO- RUNDETÅRN

Repro-afdelingen, — stedet hvor alle mødes — stedet hvor man lukker døren op og kører 11 meter tegning ned af hovedtrappen som en løber.

I tidligere numre af K&L-aktuel har vort udmærkede redaktionsudvalg fortalt, eller har fået "ofre" til at fortælle om deres afdelinger, og da det sikkert brænder efter at fortælle lidt om repro-afdelingen, skynder jeg mig at komme det til hjælp — og i forkøbet.

Årsagen er — Rundetårn, altså sådan billedligt talt. Statistik er nemlig en god ting, navnlig til at vildlede folk med, men når man fortæller, at man har kørt 2 Rundetårne gennem maskinen med en fart af 60 cm i minuttet og derefter lagt dem ned på Købmagergade for at folde dem i lag a 21 cm — ja, så er det da noget, man kan forstå.

Det var lige, hvad der blev gjort i Reproafdelingen forleden dag. Det begyndte med, at en yderst venlig herre, (ingen navne) stak hovedet indenfor og sagde "Jeg har lagt nogle tidligere tryk på bordet, og skal bare have et tryk af hver." Jeg gik over for bare lige at tage disse tryk. Det første jeg foldede ud, var sådan noget som 3 meter langt, og sådan fortsatte det.

Da 40 stk. var kørt gennem maskinen, havde jeg brugt nøjagtig 79 meter papir, — og det svarer da til sådan noget som 2 Rundetårne og observatoriet med. Voila, — med sådanne oplevelser

2

går dagen på "stedet hvor alle mødes for "bare lige" at få et tryk.

repro-manden

NB. Der er indsendt ansøgning til sprog-nævnet om at få strøget ordene "bare lige".

REDAKTIONEN SVARER:

Der er faktisk noget om, hvad "repro", eller rettere "prebo" (han hedder jo Preben Boesen) siger. Vi så noget lignende forleden dag, og skyndte os at "skyde".



Her ses Annette Nielsen i færd med "bare lige", mens prebo er ved at få ørerne i maskinen ved at kigge på endeløse baner.

Herr Boesen har også en anden, og synes vi, mere raffineret maskine stående, — en elektrostatisk kopimaskine. Ja, vi er vel nok avancerede, — det er muligvis kun de lidt ældre årgange af læserne, som i skoletiden har været ude for at skulle skrive hundrede gange "Jeg må ikke snakke i timerne, men det var endnu i min barndom et lige så almindeligt opdragelsesmiddel som

at sidde efter. I praksis var det også en — ganske vist nytteløs — form for kopiering, der som straffemiddel nok opfyldte sit mål, men nogen god løsning på kopieringsproblemet var det ikke. Inden de mere mekaniske kopieringsprocesser var opfundet, løste kvikke hjerner problemet på ret uortodokse måder, der var skriverkarle, redskaber med to eller flere penne, så kom skrivemaskinen og karbonpapiret, og nu er det til kopimaskinen, som i et utal af typer findes på markedet.

I princippet sker der det, at et stykke zinkoxydbelagt papir ved højspænding, — . . . nej vi skal skåne læseren for resten! Når man i en virksomhed anskaffer kopimaskiner, er man også ret uinteressert i disses virkemåde. Man er ulige mere interesseret i anvendelsesmuligheder og økonomi. Interessen samler sig om, hvad der ligger i besparelser i at anskaffe pågældende hjælpemiddel. Prisen på en elektrostatisk kopi ligger i dag på ca. 25 øre, men det er jo ikke hele udgiften ved at fremstille en kopi. En kontordame koster i snit 30 øre i minuttet, og selv om maskinen kan fremstille en kopi i løbet af få sekunder, kan der nemt gå flere minutter fra det øjeblik kontordamen har forladt sit skrivebord, til hun er tilbage igen. Og når man så kan tilføje, at vi hvert år tager op mod hundredestusinde kopier, kan vi hurtigt finde ud af at de indirekte omkostninger løber store beløb.

I en tid, hvor man er i stand til at sende et bemandedt rumskib til månen og transmittere begivenheden i farve-fjernsyn, lader næppe mange sig imponere af en elektrostatisk kopimaskine. Den findes blot, — og man anvender den bare.



3

FRA ORIENTERINGSMØDET ORDRER TILBUD ARBEJDER

Som nævnt i nr. 12/70 var vi billigst i licitation vedrørende Statens Luftfartsvæsen (el-installationer på skole og sikringstjenestebygning, kr. 1.135.348). Vi har nu fået overdraget ordren, og er så småt begyndt at lægge rør. (Det drejer sig om samme arbejdsplads som den afd. H er ved at udføre sin ordre på vej og pladsbelysning på, se nr. 2/71).

For A. Jespersen & Søn A/S har vi fået overdraget montagearbejderne på Modul-Beton i Ølstykke. Der skal her foretages en kraftig udvidelse, bl.a. med henblik på leverance af elementer til Farum Midtpunkt.

For Hoffmann & Sønner skal vi udføre de elektriske installationer på det ny Herlev Rådhus.

Som omtalt i nr. 2/71 (Flyvekommandoen i Vedbæk, el-entreprise kr. 1,3 mill. gennem Torben Friis) forelå der alternativer. Imidlertid har T.F. nu fået overdraget ordren, og vi skriver snarest kontrakt med entreprenørfirmaet.

For E. Kornerup A/S har vi fået overdraget udførelsen af el-installationer i 650 lejligheder i boligbyggeri for Villabyernes Boligselskab ved Jersie Strand.

For De Danske Spritfabrikker har vi fået ordre på el-installationerne til blandeanlæg for akvavit (kr. 188.000).

Vi var med i licitation vedrørende silo- og foderstofanlæg i Drammen i Norge. Det lykkedes os ikke at få arbejdet. Vi var her nr. 2 af 3 bydende.

Ved licitation vedrørende udvidelse af Sundby Gasværk blev vi nr. 2 af 6 bydende.



I ANLEDNING AF . . .

Instrumentafdelingen fylder netop i disse måneder 25 år og må derfor betragtes som en efternøler i K&L-børneflokkens, og behæftet med de heraf følgende yngstebarns-komplekser.



Om barnet er helt ægte kan kun ingeniør Muusfeldt røbe, men det var i hvert fald en følge af en rejse, som ingeniør Muusfeldt foretog til London i foråret 1946.



Nøjagtig som det er tilfældet med efternøleren i familielivet, har afdelingens opdragelse været stærkt påvirket af skiften mellem overdreven forkælelse og fortrydelse over, at man i sin lyksalighedsrus havde begået det, — og dertil kommer så de større søskendes ofte lidt irriterende tilbøjelighed til autoritativ nedvurdering af den lille, frække opkomling, der for at hævde sig prøvede på at vende op og ned på alle tilvante forestillinger.



Om sådan en efternøler mest har bidraget til forældrenes grå hår eller har holdt dem unge, vil altid være et åbent og aldrig løst spørgsmål, men både forældre og søskende kan nu drage det lettelsens suk, som de har længtet efter i mange år, — for barnet er nu ved at kunne stå på egne ben.

B.A.



4

KUNST på arbejds- pladsen

Selv om lokalerne i Vester Voldgade havde en vis aroma, og var centralt beliggende osv., gik vi jo derinde og glædede os til at komme til Albertslund. Nu har vi så været herude i snart et år og mange vil sikkert være enige med mig i, at lokalerne i Albertslund er rare at være og arbejde i, og vi synes også omgivet af betydelig mere levestrum.

Men jeg kan nu alligevel ikke lade være med at tænke på en af de ting, Vester Voldgade havde, og som virkede tiltalende og inspirerende i det daglige. — Det var de malerier, der prydede væggene i frokoststuen, og som med mellemrum blev udskiftet gennem det abonnement, vi havde hos, — jeg tror det hedder: "Kunst på arbejdspladsen." Uden at komme ind på smag og behag i den anledning, var det altid hyggeligt og velgørende at deltage i den diskussion disse billeder kunne afstedkomme, — og så var det under alle omstændigheder farverigt i vor daglige tekniske verden.

Og nu er det så jeg kunne tænke mig at opfordre rette vedkommende, hvem det så måtte være, til at optage tanken fra Vester Voldgade med henblik på at få væggene herude til at "ånde" lidt. De er jo fra arkitektens side "gjort" i pæne, vel-afstemte farver, passende til huset som sådant, men kan godt virke lidt triste. Plads på væggene er der nok af — næsten for meget. Hvad skete der ved f.eks. at fange an med frokoststuen, og måske derefter med næn hånd gå videre med gangene, og/eller med reposerne. Hvad med et stort grønt billede ud for den røde elevator?

Hvordan ligger det mon??

F.J.J.

SPORTEN...

Den 19. marts var B-dag for K&L-Sport. Dagen var optakten til en række "prøvetimer" i bowling, som bestyrelsen har foranstaltet efter manges ønsker om at få denne gren tilknyttet K&L-Sport. Der var temmelig god tilslutning, og forventningerne var spændt til faregrænsen, da vi påspændte de af vor "rigstræner" Henning Pedersen anbefalede, og af Rødovrecentret's bowlingsektor uden beregning til os udlånte, specielle listesko, der på magisk vis sikrer et næsten friktionsfrit tilløb på et gulv, der minder om kunsthåndværk.

Når dette læses, har der været afholdt 6 prøveaftener, og bestyrelsen agter at fortsætte til udgangen af maj for så at dømme om, hvorvidt deltagelsen og interessen kan tilfærdiggøre en indlemmelse af bowling. I bekræftende fald vil der jo så blive tale om konkurrencer og turneringer til efteråret på linie med badminton og fodbold.

... og hermed et par eksempler på energisk og koncentreret deltagelse:

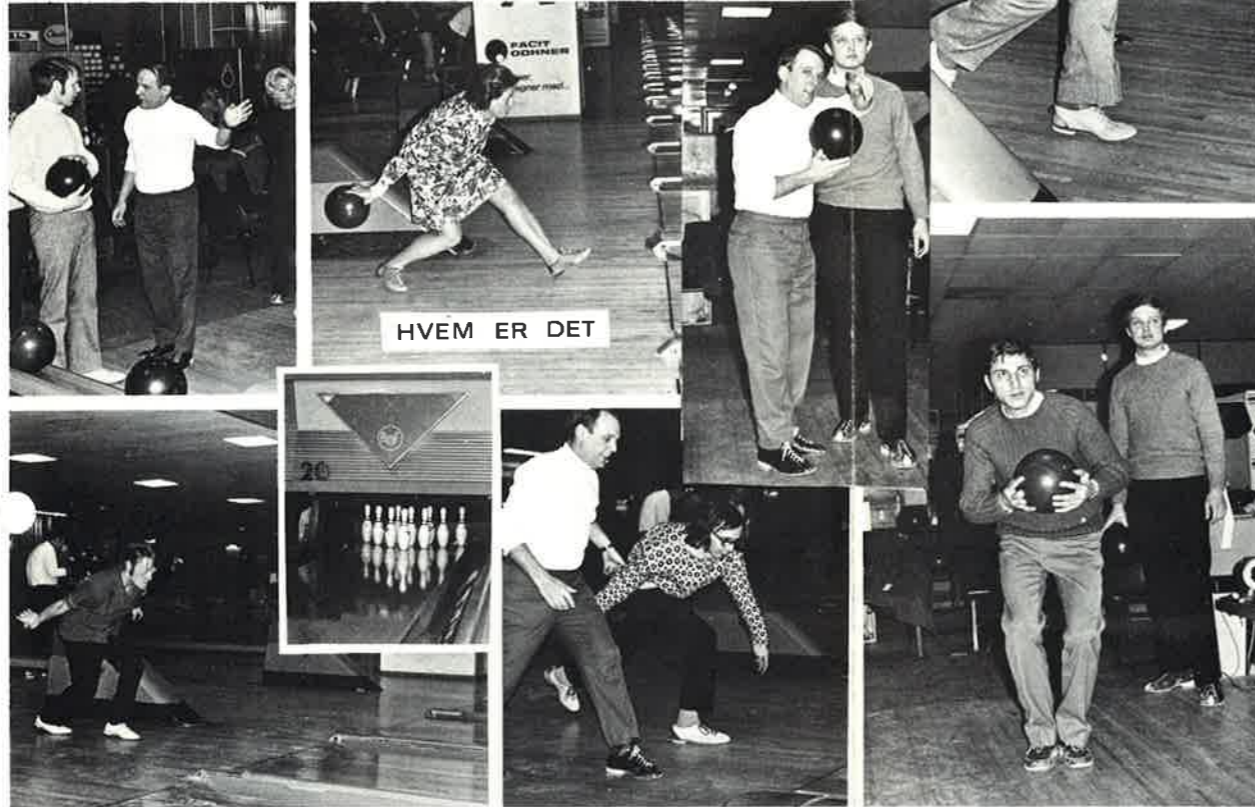

5



SPORTEN FORTSAT

Generalforsamlingen den 16.3. havde 35 fremmødte af ialt 80 medlemmer. Der var flere forslag og punkter til debat, og der var ikke udbredt enighed om alt, men efter gode og saglige argumenter fra samtlige medlemmer foregik afstemningen på fin vis.

Øvrigt blev følgende bestyrelse valgt:

Finn Iversen	formand
Udo Sayk	næstformand
Else Larsen	kasserer (nyvalgt)
Jean Mathiesen	sekretær (nyvalgt)
J. Hartvig	bestyrelsesmedlem.

Til revisor genvalgte Jørn Ørum.

FODBOLD

Træningen udendørs er i fuld gang (for samtlige hold) hver tirsdag kl. 17-19, Herstedvester gl. skole (bag fabriksparken). Og så har fodboldafdelingen den glæde at kunne meddele, at der endelig er anskaffet en træner, som for et såre ringe beløb nu prøver at få ført vore hold til tops. Det er stadig samvær og godt kammeratskab det gælder, men det gør jo ikke noget, at der kommer endnu flere pokaler i skabet til almindelig opmuntring og til animering af vor kondi.

Vedrørende turneringsplan er lederne i besiddelse af disse og vil lade meddelelser tilgå spillere og andre interesserede. Der kæmpes allerede på fuld kraft, og der er nok af kampe. Old-boys er omtilmeldt, men det kniber med at samle holdet, så blot et par ekstra tilmeldinger ville hjælpe uvurderligt på det samlede billede.

BADMINTON

Holdene har været i ilden den sidste måned, og resultater kan snart foreligge.

6 Ansv. redaktør: J. Hartvig. I redaktionen: V. Mortensen, G. Riel, C. Henriksen.
Kemp & Lauritzen, Roskildevej 12, 2620 Albertslund.



-aktuelt

NR. 4

APRIL 1971

3. ÅRGANG



Biltelefoner hos K&L

»Min bil vil jeg i hvert fald ha' fred!» — Når denne bemærkning falder, er det biltelefoner, der tales om — og ikke som man kunne tro — larmende autoradioer eller båndspillere med Hi-Fi og stereo.

Denne misforståelse har afd. H. sat sig udover, idet den sidst på året 70 fik installeret 4 biltelefoner til brug for overmontørerne.

Dette med biltelefoner er afd. H. ikke alene om. Der findes henved 30.000 biler i Danmark, i hvilke der ikke gives fred for telefonen. På dette område overgås vi kun af U.S.A.



Når man efter de økonomiske overvejelser har besluttet at anvende biltelefoner, er der to typer at vælge imellem. Den ene type, den såkaldte »lukkede», har egen station, hvor der kun kan kaldes på egne vogne, og hvor vognene kun kan kalde stationen. Rækkevidden på dette anlæg er ca. 35-50 km, og denne type er den mest udbredte. (ca. 28.000 abonnenter).

Den anden type kører over den Offentlige Bilradiotjeneste. (ca. 2.000 abonnenter). Det er denne type afd. H. har valgt. Fordelen ved dette anlæg er, at det er landsdækkende, med undtagelse af Bornholm, Færøerne og Grønland.

forsiden:

Ved K&L-SPORT's første bowlingaften forleden viste det sig, at man skulle finde de største talenter blandt pigerne. Her er fru Fals og fru Krahl ved at glemme alt om ugesedler, medens »rigstræneren» Henning Pedersen instruerer.

2

Bilradiotjenesten er opbygget over syv stationer, og fordelt over landet. Hver station har en kaldekanal, og et vist antal samtalekanaler, der er afhængig af samtalerne. Skal man telefonere fra bilen, trykker man på knappen til kaldekanalen (der er ingen drejeskive), hvorefter der opnås kontakt med Bilradio. Her beder man om samtale med abonnent nr. ... Når Bilradio har fået kontakt med abonnenten, får man tildelt en samtalekanal. Efter endt samtale skal man igen stille om til kaldekanalen. Skal man i forbindelse med biltelefon, drejer man 0020 (nummeret på den Offentlige Bilradiotjeneste. Her beder man om Bilradio nr. (4 cifre), og

oplyser i hvilket område bilen befinder sig. Bilradio søger da over kaldekanalen det pågældende abonnentnummer. Når der svares, tildeles der en samtalekanal.

Ulemperne ved anlægget er, at 1) man skal høre på samtlige samtaler på kaldekanalen, 2) Hvis man er blevet kaldt og fravær fra bilen, bliver dette ikke tilgivet, 3) Fuld samtalehemmelighed kan ikke sikres.

Disse ulemper er nogle af grundene til, at afd. H. kører med lejede anlæg. Ligeledes er der anlæg under prøve i øjeblikket, som menes at komme på markedet i løbet af sommeren 71, og som sikrer fuld

samtalehemmelighed og mulighed for opkald af den enkelte abonnent. (Selektive opkald).

Den primære grund til anskaffelse af biltelefoner er, at man kan reducere sine transportomkostninger, blandt andet ved at dirigere bilerne under kørsel, — forestil Dem en hyrevogn uden bilradio! En anden vigtig grund er den stadig større betydning, der tillægges kundeservice, og det er her anlægget har størst betydning for afd. H., fordi afdelingen har arbejde for yningselskaberne med at udbedre skader på kabler og ledninger.



N.K.T.'s målevogn igang med at finde frem til hvor kablefejlen findes.

Det er under sådanne omstændigheder, at det er af stor betydning, at der hurtigt opnås kontakt med den overmontør, der skal udbedre det skete.

Det er især på byggepladser, der sker brud på strømforsyningen. På den byggeplads, hvor billederne er taget, er der mindst to kablefejle om ugen. I det tilfælde, hvor *K&L-aktuel* fik lov at se på, blev overmontør Anker kaldt over biltelefonen. Han fik samlet mandskabet samtidig med at han fik kontakt med N.K.T.'s målevogn og opgav mødested til *K&L-aktuel*. Alleerede inden vi kom frem, var den første kablefejl fundet.

3



Første kabelbrud er fundet, men det var ikke det eneste. Her er man påny igang med målinger.

Prisen på det anlæg, afd. H. benytter, er pr. biltelefon ca. 6.000 kr., hvortil kommer installationsudgifter og den årlige licensafgift på 300 kr. Samtaler koster 90 øre pr. påbegyndt minut.

Som omtalt har vi 30.000 biltelefoner i Danmark, og ifølge de, der har forstand på dette, vil vi i 1980 have 125.000 biltelefoner, — og der kommer vel også en dag, hvor vi alle har biltelefon, — da kan vi, om ikke andet, bruge dem til at kommentere den foran kørendes tvivlsomme manøvrer.

FERIEHUSE I K&L

Som et lidt forsinket apropos til direktør Willumsens svar i *K&L-aktuel* nr. 10/1970 vedr. feriehus, vil jeg gerne bemærke følgende:

På min nuværende arbejdsplads, Nationalbankens nybygning, har jeg erfaret, hvorledes feriehusordningen fungerer. Nationalbanken ejer 7 huse forskellige steder i landet, og i praksis foregår fordelingen således, at der i ferieperioderne trækkes lod blandt ansøgerne, medens man til en almindelig week-end eller helligdag blot ringer og spørger, om et hus er ledigt. I bekræftende fald kan nøglen afhentes. Med hensyn til benyttelsen af disse huse, er man herinde nået op i nærheden af 85-90% i belægning — vel at mærke hele året rundt.

Personalemæssigt svarer Nationalbanken til K&L med 700 til 800 ansatte.

Jeg vil derfor tillade mig at betvivle, at man ikke vil benytte disse huse tilstrækkeligt. Ganske rigtigt er der i dag flere muligheder for at udnytte fritiden end tidligere, men der er dog immervæk mange, der kvier sig ved at betale måske kr. 4.000 for 14 dages ferie sydpå, og mindre kan i alle tilfælde ikke gøre det for en familie på f.eks. 2 voksne og 2 børn.

Alt i alt er jeg derfor overbevist om, at det ville være en god investering med sådanne huse, og jeg ved, at mange deler denne opfattelse med mig.

venligst

Leif Johansen
anlægsafd.

FRA ORIENTERINGSMØDET ORDRER — TILBUD — ARBEJDER

For Larsen & Nielsen skal vi udføre el-installationerne i en hal for Texaco. (ca. kr. 70.000)

På Berlingske Tidende skal vi deltage i installationsarbejderne med modernisering af de store rotationspresser (farvetryk).

Ved Licitation hos Danalith på el-installationerne i et nyt kontorhus for F.L.S. & Co. lykkedes det os ikke at fremkomme med billigste pris.

Vedr. GYPROC i Kalundborg havde vi håbet, at komme til at udføre et større montagearbejde for ASEA, men ASEA mener selv at kunne udføre arbejdet billigere. Ved en licitation for CONAIR (Spies) blev vi nr. 2 af 5 bydende.

Ved en licitation på olieberedskabslager i Jylland blev vi nr. 3 af 12 bydende.

I Lufthavnen skal vi indsætte en styrke på 40-50 elektriker i 2-3 måneder, idet den nye parallelbane skal være færdig i begyndelsen af juni i år.

Ved en energisk indsats fra vore elektrikerer side lykkedes det os at medvirke til at det ny Wivex kunne åbne til tiden på trods af den meget korte byggetid.

4

Personalia.....

TILTRÆDELSER

13.4 Karin Salling, lønningsafdelingen

RUNDE DAGE

14.5 fylder John Jensen, værktøjslag 50 år

15.5 fylder Ruth Kjeldsen, kantinen 50 år.

UDLÆRTE



12.2 Keld Neumann Nielsen, elektriker



31.3 Frank Jespersen, elektriker



1.4 Benny Hansen, elektriker

KURSUS

I vinteren 1969/70 deltog 30 af K&L's ledende medarbejdere i et kursus i personaleledelse, som Industrirådet arrangerede for os. Som tidligere omtalt i (nr. 12, 2. årgang) blev disse kurser en succes, og vi følger den nu op, idet vi har aftalt med Industrirådet, at de »skører» to kurser for en række af vore medarbejdere i »service- og kontakttækning». Det første kursus vil blive afholdt i oktober måned 1971, og der vil i god tid blive tilsendt deltagerne nærmere meddelelse herom direkte.

Imidlertid er det jo ikke mindst vigtigt for et firma som K&L at sørge for, at medarbejderne er teknisk veluddannede, og for også at følge med her har vi truffet aftale med Teknologisk Institut om at afholde 3 kurser i »Nøglediagrammer» til efteråret. Der kan deltage 12 personer på hvert hold, og vi har tænkt at invitere såvel ingeniører som overmontører og montører til at deltage. (Lærlingene lærer allerede så meget på teknisk skole, så dem behøver vi vist ikke tage med).

Til efteråret starter desuden en lille studiegruppe bestående af 2 ingeniører, 2 overmontører og 2 montører, der skal arbejde med en lille, begrænset opgave inden for elektronikken.

Alle kurser vil blive afholdt i vore egne lokaler i Albertslund.

Aa. Thomsen



Rapporter fra samarbejdsudvalget

Samarbejdsudvalget, hvis sammensætning blev præsenteret i *K&L-aktuel* nr. 2, 1971, besluttede ved mødet den 22. marts 1971 at lade rapporter om udvalgets aktiviteter tilgå bladet fra og med næste møde den 10. maj 1971.

Som udvalgets formand afløses H. Wilmsen af Aa. Thomsen.

5

FRA ORIENTERINGSMØDET

Ordre - tilbud - arbejder

For Saabye & Lerche A/S skal vi udføre el-installationerne i et større boligbyggeri for Bikubens boligfond (Skodsborgparken), der ligger lige over for Teknikerbyen, hvor vi i øjeblikket er i fuld gang. Ordren er på ca. 1,1 mill. kr. Vi er i gang med rørlægningen.

For et tysk firma i Dortmund skal vi udføre el-installationerne i det ny en gros supermarked »Metro» i Ejby industri kvarter. Arbejdet andrager ca. 1 mill. kr. og skal være færdigt ca. 1. 9. 1971. Vi regner med at skulle indsætte en større styrke her.

For vor nabo AEG skal vi igen udføre installationsarbejder. Denne gang drejer det sig om en udstillingsbygning, som AEG udfører foran hovedindgangen.

F.L. Smidth & Co. har igen henvendt sig til os. Vi skal udsende to dygtige specialister til afprøvning og igangsætning af en cementfabrik i Thailand.

Ved redaktionens slutning meddeles det iflg. dagspressen, at Larsen og Nielsen er indstillet til at udføre 1. etape af det ny universitet i Roskilde. Vi er repræsenteret med el-entreprisen, og vi håber nu på byggeudvalgets godkendelse.

Det synes at være vanskeligt for os at skaffe arbejde uden for det stor-Københavnske område, således kunne vi notere, at vi heller ikke blev billigst ved licitationen vedr. Antvorskov kaserne ved Slagelse.

Ved licitation vedr. DSB's S-togs-værksted i Tåstrup var vi også for dyre.

Aktiviteten med tilbudsgivning er uformindsket, og fra alle sider spores der kraftig interesse for at sikre sig arbejde.

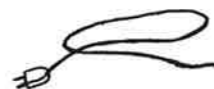

Personalialia....

TILTRÆDELSE:

- 26.4. Poul Ankjær Nielsen
tekn. ass. VTA
- 1.5. Jan Holmberg
tekn. ass. VTA
- 1.5. Else Jacobsen
kantinen
- 1.6. Naima Simring
ass. bogholderiet

FRATRÆDELSE:

- 31.5. Ole Andreasen
ass. EDB
- 30.4. Bente Isaksen
ass. bogholderiet
- 30.4. Birthe Jensen
kantinen

JUBILÆUM:

- 11.6. Montør Axel Larsen
25 år.
- 5.7. Værkførerassistent
Arne Klingenberg
25 år.

SPORTEN...

Fodboldturneringen er i fuld sving. Efter nogle træningskampe, hvor vi både har noteret os sejre og nederlag, kan vi med tilfredshed kigge på resultatlisten, som ser ud som følger:

- KL 1. - HI 3 - 2
- KL 1. - EMK 2 - 0
- KL 1. - BSM 2 - 1
- KL 1. - SGS 1 - 1
- KL 1. - GNTA 3 - 0

Altså 5 kampe, 9 point, målscore: 11 - 4.

- KL 2. - Havemanns EL 2 - 1
- KL 2. - DFV 2 - 5
- KL 2. - KKL 2 - 1.

Altså 3 kampe, 4 points, målscore: 6 - 7.

Ansv. redaktør: J. Hartvig. I redaktionen: V. Mortensen, G. Riel, C. Henriksen.
Kemp & Lauritzen, Roskildevej 12, 2620 Albertslund.

6

KL Old - boys

- KL - LIF 0 - 3
- KL - Bas 0 - 3
- KL - Storno 1 - 1

Altså 3 kampe, 1 point, målscore: 1 - 7.

KL-Sport er, som man vil se ved at gøre sig gældende ude på banerne. Vi må blot indstille os på, at vi ikke mere i denne sæson kan være med med Old-boys. Det lykkedes, efter megen besvær at stille sig op, men da de enkelte spillere ikke har kunnet møde op fuldtalligt bortset fra en enkelt kamp (den mod Storno), må vi sørgeligt nok meddele, at vi trækker os ud af turneringen for dette holds vedkommende.

KAMPE I MAJ/JUNI:

- 24.5 - 17.30 KL 1.-Toms i Valby
- 28.5. - 17.30 INH-KL 1. Fælledparken
- 7.6 - 17.30 KL 1.-Alum. i Valby
- 18.6 - 17.30 KL 1.-Brandv. i Valby
- 25.6 - 18.45 KL 1.-Viking i Valby
- 28.6 - 18.45 KL 1.-Elektra i Valby

- 26.5 - 17.30 Langkj.-KL 2. Kløverm.
- 2.6 - 17.30 KL 2.-TV 1 i Valby
- 10.6 - 18.45 Magasin-KL 2. Kløverm.
- 21.6 - 17.30 IKF-KL 2. i Valby
- 28.6 - 17.30 F.L.Bie-KL 2. Kløverm.

KLerbert gi'r Schopenhauer ret:

Hvis ikke enhver følte en så aldeles dreven interesse for sig selv, ville livet være så uinteressant, at ingen kunne holde det ud.



-aktuel

NR. 5

MAJ 1971

3. ÅRGANG



BERETNING FOR ÅRET 1970

Ved vort orienteringsmøde den 19. januar 1970, hvor selskabets afdelingschefer var til stede, gav jeg udtryk for bekymring med hensyn til udsigten for det økonomiske resultat af vore aktiviteter i beretningsåret. Denne bekymring skyldtes dels de store stigninger i vore omkostninger og dels de gældende og kommende lovmæssige indgreb i vor frihed til at regulere vore salgspriser.

Jeg opfordrede afdelingscheferne til enten at stræbe efter at forøge omsætningen ca. 20% med vor sædvanlige brutto-avance eller i hvert fald at holde omsætningen, men undlade at engagere os i arbejder eller leverancer, hvor brutto-avancen ikke kunne afkaste dækning for de forøgede omkostninger samt et rimeligt overskud. Nu kender vi resultatet af alle vore medarbejders anstrengelser i årets løb. Omsætningen faldt en anelse i forhold til 1969, og årets overskud blev praktisk talt det samme som i 1969.

I et regnskabsår er der næsten altid noget, der ikke går så godt, som man havde ventet. I beretningsåret har vi haft nogle ekstraordinært store tab. Som det ses af regnskabet x), tabte vi alene ca. kr. 500.000 på to anlægsarbejder, nemlig Nybyg og Dan Interiør. På grund af den hårde vinter måtte vi endvidere i foråret betale en bod for forsinket aflevering af et nyt vejbelystningsanlæg, og endelig har tyverier af kabler og kobber i 1970 taget et betydeligt opsving, idet der er stjålet for ca. kr. 100.000 mere end sædvanligt.

I maj måned 1970 flyttede en stor del af vore afdelinger fra Vester Voldgade til vor nye administrationsbygning i Albertslund. Jeg tror, de fleste af vore medarbejdere var glade for forandringen, men flyt-

ningen kostede også en del penge, og samtidig måtte vi ombygge Vester Voldgade for næsten kr. 100.000.

Som allerede meddelt i *Årsberetning* nr. 11, november 70, 2. årgang, er aktiekapitalen udvidet fra kr. 800.000 til kr. 4.000.000 ved udstedelse af fondsaktier. Det betyder jo ikke firmaet flere penge, men bringer blot aktiekapitalen i bedre relation til firmaets omsætning.

Erfaringsudvekslingsarbejdet med nogle få af de største installationsvirksomheder i Danmark er fortsat. Samarbejdet med firmaerne Glent & Co. A/S og Chr. Olsen & Meilgaard Mortensen er stadig i god udvikling, således at vi nu er i stand til at udføre såkaldte storinstallations-entrepriser, og vi venter os meget af samarbejdet allerede i 1971.

Moderne med en entreprenør, en arkitekt og en rådgivende ingeniør fortsætter med særligt henblik på Danmarks forventede indtræden i Fællesmarkedet.

På et møde den 29. december 1970 i AME (Advanced Mechanical Handling Equipment Association A/S), hvor vi er aktionærer, vedtoges det, enten at likvidere selskabet pr. 31. marts 1971 eller at overlade til de aktionærer, som ønsker at videreføre selskabet, at opkøbe aktierne.

Vore forventninger til 1971 er trods den matte stemning i byggebranchen, nemlig optimistiske. Alt i alt har vi en ordrebeholdning på ca. kr. 75 millioner.

Af større i-ordre-værende arbejder skal nævnes:

Anlægsafdelingen
NOVO, Gladsaxe
Højgaard & Schultz
PKB Kollegiet

F.L. Smidth, Karlstrup Cementfabrik
F.L. Smidth, Thailand
Berlingske Tidende
A. Jespersen & Søn, Modulbeton
De forenede Papirfabrikker
De Danske Spritfabrikker
NESA, Fjernstyringsanlæg
Fredericia Cellulosefabrik
H. Hoffmann & Sønner, Herlev Rådhus
H. Hoffmann & Sønner, Bispeengbuen
Havnen, Teknikergården
SAS, VL-bygning
Københavns Belysningsvæsen,
Amagerværket
Entreprenør Torben Friis, Bonderupgaard
Entreprenør Torben Friis, Kontorhus i Vedbæk
Glostrup Kommune, Vestervangskolen
Farum Midtpunkt
E. Kornerup, Villabyernes Boligselskab
E. Kornerup, Hørhuskollegiet
I. Krüger, Avedøre Kloakværk
Otto Nielsen Emballage
Wiltax, Kodak, Skt. Lukas
(Operationsafsnit)
J.P. Christiansen, Teknikerbyen
Skt. Annæ Gymnasium, Kbhvns. Kommune
Gentofte Kommune, Idrætshaller
Gentofte Kommune, Det ny Vesterled
Løvens kemiske Fabrik
Dülmann, Dortmund, »Metro«
Engroslager
Udstillinger i Bella-Centret

Udsalgsselskabets afdelinger

Denne afdeling har som sædvanlig store arbejder, men desværre fordelt på meget få kunder.

Her skal nævnes:

NESA
Tårnby Kommune
Frederiksværk Kommune
Motorvej i Aalborg

Vandteknisk afdeling

Denne afdeling arbejder næsten udelukkende for kommuner. På de fleste af VTA's arbejder er vi jo også rådgivende

ingeniører, og det skal nævnes, at den rådgivende pulje er på ca. kr. 37 mill., som er medregnet i ordrebeholdningen med ca. 10% — nemlig kr. 3,7 mill.

Vort første »Turn-Key«-arbejde, som VTA er i gang med for Helsingør Kommune, og som skal være færdigt den 30. april 1971 tegner til at forløbe fint. Afdelingens ordrebeholdning ser således ud: Asminderød, Birkerød, Esbjerg, Fredericia, Gentofte, Helsingør, Hillerød, Karlebo, Lyngby, Nyborg, Ringkøbing, Ringsted, Rønne, Rørvig, Brabrand, Dragør, Frederiksværk, Hjørring, Søllerød, Aalborg, Holbæk, Hvidovre, Middelfart, Veksø, Nykøbing Sj., Rudkøbing, Rødovre, Silkeborg, Slagelse, Tårnby, Aabenraa. Endvidere diverse småanlæg.

Ordrebeholdningen i de øvrige afdelinger og filialer er rimelige og som sædvanlig noget afhængige af de tre store afdelingers ordrer.

Ved indgangen til 1971 træder en ny samarbejdsaftale i kraft, og denne pålægger os visse forpligtelser med hensyn til mere åbenhed. Dette i forbindelse med tidens krav om mere demokrati på arbejdspladsen har gjort, at vi i årets løb har udvidet kommunikationen imellem vore medarbejdere og ledelsen, blandt andet ved meddelelser i vort udmærkede blad *Årsberetning*. Desuden ved at denne beretning også vil tilgå medlemmerne af samarbejdsudvalget.

Albertslund i april, 1971.

H. Willumsen

x) ikke vedlagt her.



Glimt fra vore aktiviteter i 1970



Rigshospitalet.



Horsholm Fjernvarme og Forbrændingsanstalt.



D.S.B. Ny Godsbanegaard.



K. & L., Albertslund.

Forsiden:

Ved en gennemgang af året 1970's aktiviteter er vi kommet "tæt på" (påbegyndt afbarkning af kabel type PSP 3 x 95 95 CU.

DET LYSNER I ØST

Nu er der håb for os almindelige mennesker til at være med i legen om at klare de uforståelige fremmedord og gloser, som foredragsholdere, kursister og andet godtfolk slår om sig med.

Et marketingfirma i Kolding har udsendt en interperpendikulær lommeordkombinator, som introduceres således:

Den teknologiske udvikling har skabt en raffineret udtryksform, der for mange er næsten uforståelig. Ved hjælp af lommeordkombinatoren kan De lære at mestre den nye jargon, så De kan udvikle en omfattende samling af intelligent lydende tekniske ordsammensætninger.

Lommeordkombinatoren er let at anvende. Først vælges et ord i kolonne 1, derefter et ord i kolonne 2 og endelig et i kolonne 3. Så let er det at kombinere sig frem til et nyt imponerende teknisk udtryk.

Vælg for eksempel 7, 3 og 4 og udtrykket "integreret organisatorisk model" er skabt. Egnet til at skabe respekt, forundring og forvirring.

Kolonne 1

0. Optimal
1. Responderende
2. Systematiseret
3. Total
4. Balanceret
5. Automatiseret
6. Synkroniseret
7. Integreret
8. Tidsforskudt
9. Sammenlignelig

Kolonne 2

0. Funktionel
1. Logisk
2. Klassificeret
3. Organisatorisk
4. Multilateral
5. Liniær
6. Signifikant
7. Maksimal
8. Fleksibel
9. Trinvis

Kolonne 3

0. Tidsenhed
1. Kommunikation
2. Kapacitet
3. Motivation
4. Model
5. Programmering
6. Gennemsnit
7. Mobilitet
8. Prognose
9. Validitet

Personalia UDLÆRTE:

TILTRÆDELSER:

- 18.5. Tove Jacobsen
kantinen
- 1.6. Jens P. Andersen
programmør, EDB
- 1.7. Jytte Andersen
tekn.ass. VTA

FRATRÆDELSER:

- 30.6 Kirsten Østergaard
VTA

NYE ELEKTRIKERLÆRLINGE:

- 17.5 Stefan Havbro
- 1.6 Jørn Hansen
- 1.6 Jens Ambrosen

3.5 Niels Chr. Hvam
elektriker



1.6 Jens Chr. Hansen
elektriker



SPORTEN...

Ny spilledragt

- Hvid _____
- Rød _____
- Blå _____



Fremover vil man være mindre i tvivl om hvor K&L spillerne befinder sig på banerne. Vore spillere har fået nye dragter. De er betydelig mere farverige end de gamle og efterhånden nedslidte dragter. Lad os håbe, at de også vil stimulere kampånden.

RESULTATER FRA MAJ:

KL 1. - GNTA 3 - 0
Lufthavn - KL 1. 1 - 2
KL 1. - Toms 10 - 0

det vil sige at KL 1. nu ligger på førstepladsen i B-rækken med 13 points af 14 mulige, målscore: 23 - 5.

KL 2. - KGRI 4 - 1
DPP - KL 2. 8 - 1
SPI - KL 2. 1 - 1
Langkjær - KL 2. 3 - 0
KL 2. - TVI 2 - 3

det vil sige at KL 2. ligger midt i E-rækken med 5 points, målscore: 11 - 26.

SOMMER-EL-CUP'EN mellem

V. Dencker, M. Balslev, Haveman's el og K&L som sidste år blev vundet af os. (Vandrepokal) vil i år finde sted som følger:

1/7 MB - VG i Espelunden
6/7 K&L - Haveman i Herstedvester
13/7 VD - Haveman i Kløvermarken
13/7 K&L - MB i Herstedvester
20/7 K&L - VD i Herstedvester
22/7 MB - Haveman i Espelunden.

Vi glæder os over det gode sportslige samarbejde vi har med disse klubber, og der ses frem til nogle spændende kampe.

Ansv. redaktør: J. Hartvig. I redaktionen: V. Mortensen, G. Riel, C. Henriksen.
Kemp & Lauritzen, Roskildevej 12, 2620 Albertslund.

Sidste år delte vi dommerhvervene, men i år har vi skaffet vaskeægte FKBU-dommere.

BADMINTON

Resultatet af sæsonens slid blev offentliggjort ved et Badminton-ledermøde i "Karnappen" torsdag den 3. juni, hvor ialt 58 ledere var samlet.

Vort hold i E-rækken blev nr. 3 (nr. 2 i rækken og nr. 3 i samlet pulje). Vort næstformand og badmintonleder Udo Sayk kunne på K&L's vegne modtage præmien af FKBU's formand Kjærgaard Kristensen.



.. så igen i år bliver der ting til skabet på 1. sal.

Unionsmesterskabet for 1971 blev individuelt vundet af vor egen Jørgen Mortensen, med Torben Nielsen SMC på andenpladsen.

Badmintonsæsonen er nu officielt slut, men vore spillere får lejlighed til sommertræning. Nærmere meddelelser vil tilgå de enkelte. Ved redaktionens slutning er klubben ved at tilrettelægge et internt K&L-mesterskab og hvis spillerne endnu ikke har fået besked kan de kontakte Udo Sayk, der vil have forhåndsoplysninger.



Vor ven
KLERbert udbyder:

„Og så var der spritteren, der var blevet overmundtø!“



- aktuelt

NR. 6

JUNI 1971

3. ÅRGANG





DER er vel næppe nogen af os som er så blaserte, at vi aldrig kommer i Tivoli – bare een gang i sæsonen. I hvert fald er det noget af en retningsplanke når den morsomme familie Johansson fra Landskrona, som vi mødte i vinter på Kanarieøerne, pludselig og uanmeldt ringer på døren derhjemme.

Billedet for oven vil være Dem bekendt, som det vand- og farvestrålende fontænearrangement, som er med til at gøre Tivoli til symbolet på København. Men er det nogen sinde faldet Dem ind, at K&L har haft en finger med i spillet også her? Følgende vil vide god besked: Ystrøm, Jørgen Jensen, Sander, Løvendorff, Lassen Nielsen, Møllman og Jul Christiansen, bl.a.



... og sådan så det ud dengang.

Forsiden:

Kan De huske?? – Nå ikke. Et glimt fra vore omgivelser sidste år ved samme tid. Utroligt, – nu er det AEG's parkeringsplads. (foto v. ing. Muusfeldt).

2

FRA ORIENTERINGSMØDET

Ordre – tilbud – arbejder

I **K-aktuel** nr. 5,71 kunne vi citere dagspressens opløftende meddelelser vedrørende universitetet i Roskilde. Efter en senere langvarig debat blev der truffet en politisk beslutning, som gik os imod, idet dette store arbejde ikke blev overdraget Larsen & Nielsen med Erik Korshagen som arkitekt, skønt projektet blev foretaget af bedømmelsesudvalget. Iøvrigt har dagspressen beskæftiget sig en hel del med dette emne.

Ved en licitation over de samlede installationsarbejder VVS, ventilation og el på Gutenberghus' nye byggeri i Pilestræde blev vort team (Olsen & Meilgaard Mortensen, Glent & Co. og K&L) billigst med en samlet entreprisepå ca. kr. 16 mill. i hvilken el udgør ca. kr. 4 mill. Vi håber nu på byggeudvalgets akcept.

Til Københavns Kommune gav vi tilbud på en kloakpumpestation ved Sjællandsbroen. (Vor pris ca. 350.000 kr.) Her blev vi kun nr. 2 af 4 bydende.

For Gentofte Kommune har vi givet tilbud på udvidelse til Øregaard Gymnasium. Vi blev dyrest af 5 bydende.

Vi blev inviteret til at give tilbud på det store nye Glostrup-Center ca. 30.000 m². Her blev vi nr. 2 af 5 bydende.

Ved licitation på Københavns Amts Sygehus i Herlev (trafostationer og hovedkøkken) blev vi nr. 2 af 4 bydende.

Wright Thomsen & Kjær har vi fået ordre på el-installationerne på en udvidelse i Holmegaards Glasværk i Næstved (ca. kr. 300.000).

Arbejderne på Farum Midtpunkt er nu for alvor ved at komme igang, og entreprisen vil antagelig blive større end først antaget.

Det store arbejde i lufthavnen med installationer på den ny parallelbane blev udført inden for de skræppe tidsfrister, og der resterer nu kun nogle mindre færdiggørelsesarbejder.

3



Montørerne Jens Sørensen og Jücel Gevheroglu igang med indregulering af armaturer for kantlys på bane O4R-22L Kastrup Lufthavn.

VTA har modtaget ordre på Stenholt Vandværk, Hillerød Kommune. Arbejdet er igang og skal være færdigt til interimistisk igangsætning 1.5.72. Entreprisen er på fast pris og tid og andrager kr. 2,7 mill.

– Et VTA totalprojekt.



K&L – BESØGSSEMINARER

For at vore overmontører kan blive orienteret om hvad der foregår på deres kollegers jobs, har vi nu genoptaget besøgsrækken på arbejdspladser, hvor der forekommer interessante tekniske opgaver.

Der var således besøg på den ny parallelbane i lufthavnen den 8. juni. Vort næste besøg gælder Amagerværket.



SAMARBEJDSUDVALGET har meddelt os følgende punkter fra ordinært møde d. 10.5.71:

Beskæftigelsesprognose

Aa.Th. fremviste og kommenterede den nyeste prognose, der viste, at den nuværende beskæftigelse synes at kunne holde i hvert fald året ud.

Endvidere meddelte Aa.Th. at man arbejdede med en række tilbud og projekter, som man håbede kunne sikre beskæftigelsen også på længere sigt.

DET LILLE VÆRKSTED i kælderens i Albertslund vil blive etableret med lette maskiner og udstyr til små opgaver. Værkstedet holdes aflåst.

SPØRGESKEMA VEDR. ARBEJDSPLADSFORHOLD.

Så er K & L gået ind i tidens debat om bedre klima på arbejdspladsen. Det nyligt udsendte spørgeskema fra samarbejdsudvalget er lagt i lønningsposerne til samtlige ugelønnede.

Udformningen af spørgsmålene tager måske nok mest sigte på elektrikernes forhold på byggepladserne, men vi håber at også arbejdsmænd, mekanikere og lærlinge vil være i stand til at udfylde skemaet, så det kan medvirke til at give et helhedsindtryk af arbejdsforholdene hos K&L.

Det er iøvrigt meningen senere at udsende et lignende skema til samtlige funktionærer, idet dog nogle af spørgsmålene skal omredigeres.

Vi håber på en høj besvarelsesprocent, således at der her igennem kan skabes grundlag for i endnu højere grad at sammensætte firma og medarbejdere til en stærk enhed.

På samarbejdsudvalgets vegne

Aa. Thomsen.

P.S. resultatet af besvarelserne vil blive bragt i et senere nummer af **K-aktuel**.

4



Det er sikkerhedsudvalgets håb at tegningen minder nogen om noget! **Den blå bog** "Vejledning for medarbejdere" er også indrettet således at **den kan redde liv**. Her refereres specielt til afsnittet SIKKERHEDSREGLER.

I Deres lønkuvert for juni vil De finde genudsendelse af sektionerne S.I til S.6, hvoraf S.2 er i ændret form.

LÆS DET NØJE IGENNEM. De kan betragte det som et pensum, der skal kunnes. Og så een ting til – sæt bladene ind i bogen! og annuller de gamle!

SIKKERHEDSNÅLEN

Husk! opstår der defekter på Deres elektriske håndværktøj MÅ DE IKKE selv udbedre skaden. Dette gælder også for fremmede håndværkeres elektriske værktøj. I henhold til stærkstrømsreglementet skal el-håndværktøj efter reparation afprøves på et specielt spændingsprøveapparat. Derfor: SEND ALTID DEFEKT EL-HÅNDVÆRKTØJ TIL VÆRKTØJS-LAGERET.

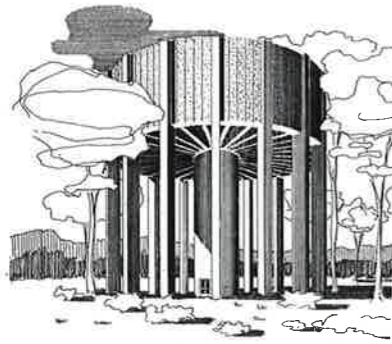

Tegnstuens vision om et vandtårn i Kirkeskoven, Søllerød Kommune.



... og således realiseret.

Nyt fra sikkerhedsudvalget

Af møderapporten 17.6.71 fremgår bl.a. følgende:

punkt 4/70

Udvalget har nu fundet frem til den Førstehjælpsbog som i størrelse og indhold er bedst egnet til udsendelse inden for vort behov.

punkt 10/71

Efter at have gennemprøvet forskellige typer af beskyttelsesbriller, er udvalget gået ind for den af firmaet hidtil benyttede type, med den brede overkant.

punkt 11/71

Vedr. masker er valget faldet på 3 M's maske for støv. Til brug for farlige dampe, dunste, etc. må brugerne rekvirere til de enkelte tilfælde med opgivelse af dampens, respektive dunstens art.

punkt 13/71

Udvalget er i gang med at indhente prøver på øreværn med henblik på udvælgelse af en standardtype.

punkt S/KLerbert, som ellers intet har med sikkerhedsudvalget at gøre:



Om det er alvorligt? - Hvis De var en hest, skulle De have været skudt.

Personalia

Vi præsenterer Dem her for vore to seneste jubilarer: (25 år hos K&L):



montør Axel Larsen, 11.6.71.



værkførerass. Arne Klingenberg, 5.7.71.

TILTRÆDELSER:

- 1.8. Marianne Kwicien
tegnestuesekretær VTA
- 1.8. Susan Møller
tekn. ass. elev VTA
- 1.8. Lillian Olsen
ass. afd. indkøb/pris.
- 1.8. Alice Mortensen
ass. bogholderi.

UDLÆRT:

- 15.7. Frank Hindsberg
tekn. tegner KT

NYE LÆRLINGE:

- 1.7. Jesper Klitte
elektrikerlære.

Ansv. redaktør: J. Hartvig. I redaktionen: V. Mortensen, G. Riel, C. Henriksen.
Kemp & Lauritzen, Roskildevej 12, 2620 Albertslund.

SPORTEN...

FODBOLD

Kom ud og se på 1. holdet, når det den 2. august kl. 17,30 i Valby Idrætspark kæmper mod turneringens nr. 2 A'sen & Martini. Her afgøres mesterskabet i rækken. Vort hold har brug for al den publikumopbakning, det kan få.

Men der er også andre kampe at se på:

KL 1 spiller:

- 9.8 kl. 17,30 i Valby mod DISA
- 16.8 - 17,30 i - - DPF
- 23.8 - 17,30 i - - HP 68

På indeværende tidspunkt er første del af turneringen spillet, og efter 11 kampe har holdet kun sat 1 point til. Det er 4 points foran nr. 2, målscore 39-9. Vi er således godt placeret til de resterende 6 kampe til efteråret. Der er gode chancer for en førsteplads i B-rækken.

2. holdet har ikke »kørt« så godt på det sidste. Det skyldes, at en del af spillerne har det med at udeblive uden afbud, og det har betydet, at holdet har måttet spille med 8-9 mand, og standarden tillader ingen at blive væk, og så ser det for øvrigt så sjusket ud. Tænk lidt over sagen og gør noget ved det. Holdet har alligevel chancer for at avancere nogle pladser i E-rækken, da de resterende kampe jo ligger i den nederste halvdel.

Nye medlemmer erindres om, at vi træner i Gl. Herstedvester Skole hver tirsdag kl. 17-19. Banen ligger ved Ledøjevej.

Kassereren beder os erindre om kontingentindbetaling!



- aktuelt

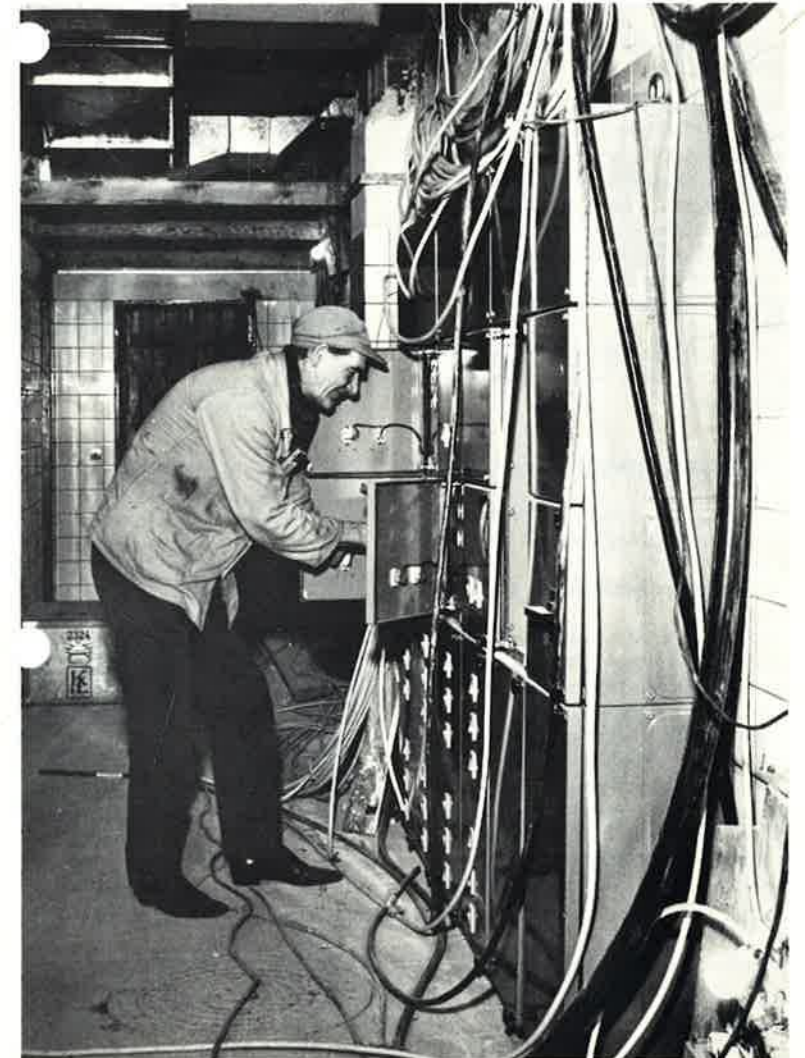

RUNGSTED AFD.?



Ja, hvad foregår der egentlig derude i RUNGSTED??

Dette spørgsmål er der uden tvivl mange K&L-medarbejdere der, ud over KLerbert, har stillet sig selv.

Med udgangspunkt i dette spørgsmål har *K&L-aktuel* været på gæstevist i Rungsted afdelingen.

Den daglige ledelse står filialbestyrer R. Grøn Pedersen for. Til hjælp ved udførelsen af arbejdet er beskæftiget 12 medarbejdere.

Afdelingen har hjemme på Rungstedvej 68, som rummer butik, kontor og et mindre lager.

LYSREGULERING AF VEJKRYDS

Af mere specielle opgaver udfører Rungsted afdelingen lysregulering af vejkryds for amtet.

Rungsted har indtil nu fået arbejdet i 6 vejkryds.

Et af disse er det imponerende Kvistgaardskryds, som man ikke kan undgå at observere, når man biler af sted mod Helsingør, idet et så imponerende antal som 43 stolper med regulering leder tanken hen på, at der foregår noget med teknik.

Det specielle ved lysreguleringen er bl.a., at selvom en stander bliver væltet, skal der stadig være lys i resten. Dette gøres ved, at man etablerer en kabelringsforbindelse, hvilket vil sige, at hvis strøm-

Afdelingens arbejde er områdebestemt. Hvor stort dette område er, kan bedst illustreres ved den kendsgerning, at afdelingen bl.a. tager sig af udskiftning af glødelamper og lysrør på en vejstrækning af ca. 250 kilometer.

Iøvrigt svarer arten af arbejdet på det nærmeste til det vore øvrige installationsafdelinger udfører.

Et af de jobs vi så på, var el-arbejdet i en smuk ny kirke i forbindelse med Sct. Josefs Søstrenes rekreativshjule på Strandvejen.



Som det ses af billedet, er belysningen faldet godt sammen med de rå murstensvægge og klinkegulvet.

men brydes i ringforbindelsen, f.eks. ved at der væltes en lysstander, da vil de øvrige lysstandere få strømforsyning fra den modsatte side i ringforbindelsen.



R. Grøn Pedersen forklarer den udviklede automatik, der sørger for den helt naturlige afvikling i Kvistgaardskrydset.

Forsiden: Køkkeninteriør fra Det Ny Wivex før det blev nyt. Montør N.P. Hulgaard i gang med fordelingsstavle.



DET ER K&L – GODDAG!

Denne hilsen serveres mange gange om dagen af vore veloplagte omstillingsdamere.

Der er travlhed ved omstillingsbordet, og det i en sådan grad, at der nu og da kan opstå kø på linien, og til tider kan det endog være svært overhovedet at komme igennem til os.

Det tekniske apparatur bliver nu udvidet, idet vi om få måneder får koblet to ledninger mere på bordet. Så vidt så godt, men det kan jo ikke gøres med teknikalene.

Vore omstillingsdamers travlhed består ikke blot i at tage telefonen og sige noget pænt. Hvad mange af os tilsyneladende glemmer, er at damerne ustandseligt prøver at gøre vore kunder og leverandører tilpas ved med stor energi at søge medarbejdere over kaldeanlægget, og så er det at samarbejdet skulle træde ind ved at den søgte reagerer, - for man kan da ikke tænke sig, at vedkommende er taget i byen uden at lægge besked om dette og om hvem der i så fald kan tage sig af opkaldet – vel?

Vore omstillingsdamere er K&L's »hørlige visitkort« udadtil, men det hjælper ikke meget, at de, som ringer til K&L, får et godt førstehåndsindtryk af virksomheden, hvis vedkommende, der derefter skal modtage telefonopkaldet ikke har telefonkultur, og herunder hører dette, at samarbejde med damerne ved at give hurtig og god besked, og at kunne erstatte og hjælpe hinanden.

OVERSIGTSBOG VEDR. UDDANNELSE AF ELEKTRIKERLÆRLINGE HOS K&L

Da der tilsyneladende i den senere tid er opstået tvivl om oversigtsbogens anvendelse og værdi, skal vi kort redogøre for, hvorfor bogen er fremstillet.

For lærlingen skal bogen virke som et kontrolorgan, dels for at gøre ham interesseret i at føre dagbog over, hvad han har beskæftiget sig med, dels for at han i læretidens forløb kan overse de forskellige installationstyper og måder, som han har været med til at udføre.

Det er på ovennævnte punkter, at vi anmoder læresvendene om at være os behjælpelige med at gøre lærlingene interesserede i at føre deres bøger så korrekt som muligt.

K&L fører kartotek over hver enkelt lærling, og ved den kvartalsvise indkaldelse af bogen føres lærlingens egne notater over i dette kartotek, således at K&L herigennem kan kontrollere, at lærlingen får en så bred uddannelse som muligt.

Ud over arbejdsoversigten føres ferier, sygedage samt de karakterer lærlingen opnår på teknisk skole.

K&L har i over 6 år fulgt lærlinguddannelsen gennem oversigtsbogen, og det er vor absolutte overbevisning, at den er medvirkende til at højne lærlingenes standard hos K&L.

Fremover skulle bogen gerne kunne fungere som tidligere, men det kan kun lade sig gøre, hvis lærlingene udfylder den omhyggeligt, og hvis læresvendene – ikke mindst – viser vilje til at hjælpe på dette område.

J. Svendsen.



red.

ORDRER – TILBUD – ARBEJDER

Den 21. juni rejste John Kromann og Ib Johansen til Thailand (vedr. F.L. Smith & Co.) Vi håber de må klare jobbet derude godt, og at der også vil blive tid til de mere turistprægede oplevelser.

En uge senere, den 28. juni, rejste endnu to af vore dygtige montører Lennart Jespersen og Axel Tholstrup til Østpakistan, hvor vi for LK-NES skal afprøve og igangsætte automatik for nogle siloanlæg.

Yderligere to mand holdes i beredskab til evt. afrejse, da arbejdets omfang ikke er helt fastlagt.

Det ser ud som om vi generelt har været heldige i udvælgelsen af rejsemontører. Arbejderne derude er hidtil blevet klart tilfredsstillende, og der er god grund til at tro, at vore kunder fremover vil benytte sig af denne form for service fra vor side.

For AEG har vi igen modtaget en kærkommen ordre på el-installation i etape 10. ca. kr. 80.000.

For Husum Tryk A/S skal vi udføre et større arbejde i forbindelse med installation af en ny dybtryk-presser med tilhørende bygningsarbejder og udvidelse af transformestation.

Vedr. Gutenberghus (se *K&L-aktuel* nr. 6/71) forlyder det, at vort tilbud er i overensstemmelse med teknikernes overslag, så vi regner med at ordren er hjemme.

Til Glostrup Kommune har vi sammen med 5 andre bydende givet tilbud på en kloakpumpestation i Ejby-Øst. Vi blev billigst med ca. 171.000 kr.

Ved en licitation til KAS Herlev på styringsanlæg for varme og ventilation, blev vi desværre kun nr. 2 med kr. 786.000. Det overraskende var, at vore dagspriser var de billigste, men at vort fastpristillæg var for højt. Derfor kun en anden-plads.

Ved licitation vedr. Tyggegummifabrikken Dandy, Vejle (stor fabriksudvidelse) blev vi nr. 3 af 6 bydende. Vor pris var ca. kr. 2 mill.

K&L-BESØGSSEMINARIER

20 af vore overmontører og ingeniører besøgte d. 24. juni Amagerværket, hvor Jørn Løvbo forestod omvisningen, som holdet kunne betegne som en succes. Der var grund til at glæde sig over vore montørers kvalitetsarbejde.

KLIMATEST

De i *K&L-aktuel* nr. 6/71 nævnte spørgeskemaer vedr. arbejdspladsforhold udsendes i ca. 600 eksemplarer. Rapporter indløbet ved redaktionens slutning d. 7. juli går ud på, at godt 200 skemaer er afleveret. Når vi tager ferietid i betragtning, må dette vel give anledning til en foreløbig optimisme m.h.t. forventninger om en god afleveringsprocent. Men for at samarbejdsudvalget kan få et virkeligt repræsentativt materiale at arbejde efter, vil der være grund til her at komme med et hip til de, der endnu ikke har afleveret skemaet.

FRA INDKØBSAFDELINGEN MEDDELES

at materialer fra LK-NES pr. 15.6.71 er forhøjet med 3% og yderligere 5% fra 1.7.71.

...OG HVAD NU?



Nyligt udlærte teknisk assistent Birthe Korsgaard, afd. VTA havde svar på rede hånd, da *K&L-aktuel* som sædvanlig søgte sin nysgerrighed tilfredsstillt.

Birthe Korsgaard har ikke nok i en 3-årig læretid. Hun vil lære mere, - vil være arkitekt, og har søgt optagelse på Kunstakademiet.

Vi ved, at hun i sin praktikanttid har været travlt beskæftiget i det team, der bygger vandværker, men beder hende kort redegøre for, hvordan læretiden i øvrigt er gået.

„Bortset fra det der med vandværker har jeg i to perioder på hver 6 måneder gået på Teknisk Skole otte timer om dagen. Uddannelsen her er foregået på bygge- og anlægslinien. Hovedopgaven til eksamen bød på projektering af et een-familie hus med dertil hørende tegninger og beregninger af f.eks. kloakering, varmetab, radiatorer og vandinstallationer.”

„Javel, - har De haft udbytte af Deres praksis hos K&L, - eller har læretiden formet sig som en slavetilværelse?”

„Ved generel sammenligning med hvad mine kammerater fra skolen har arbejdet

med i praksis, må jeg betegne det arbejde, jeg har haft med at gøre som værende noget over middelt, hvad angår det interessante. Det har heller aldrig skortet på at få lov til at være kreativ efter evne.”

„Hvornår bliver De arkitekt?”

„Studietiden er minimum 4 år, men lad mig nu først komme igang.”

„Tak, Birthe Korsgaard, vi ønsker held og lykke til!”

Personalia...

UDLÆRTE:

- 26.8 Birthe Korsgaard, tekn. ass. finmekanikere:
- 30.9 Preben Borregaard Jensen
- 30.9 John Martin Konbæk
- elektrikere:
- 14.9 Hans Jørgen Riel
- 30.9 Per Sabroe
- 14.10 Torben Kjær Jensen

NYE LÆRLINGE

- i Finmekanikerlære:
- 25.5 Torben Christensen
- 1.6 Bent Hansen
- 2.8 Klaus Hansen
- 3.8 Ove Jensen
- 23.8 Pål Hugo Andersen
- 15.10 Ole Stargaard
- i Elektrikerlære:
- 16.8 Allan Rasmussen
- 16.8 Gert Johansen
- 1.10 Søren Hielmgård
- 1.10 Finn Jac Rasmussen

TILTRÆDELSER

- 1.9 Gyda Brink (Petersen), kantinen.

FRATRÆDELSER

- 30.9 Ella Olsen, bogholderi.

SPORTEN...

BADMINTON

Vi byder alle, der har lyst til at spille, velkommen til den ny sæson, hvor vi håber på god deltagelse.

Vort »velkommen« er rettet til alle, som har lyst til at deltage, enten man kommer for at motionere, eller ønsker at deltage i turneringer.

Vi har i denne sæson mulighed for at spille badminton følgende steder:

Hermeshallen
Steenwinkelvej 19, København V.
fredage kl. 22 til 23,
første gang den 3.9.71.

Egelundskolen, Egelundsvej 11,
Albertslund

tirsdage kl. 19 til 22,
første gang 7.9.71.

Kan du ikke spille badminton, så kom alligevel, hvis du har lyst til at lære det. Vi giver os også af med at instruere.

På grund af indtrufne omstændigheder på spindesiden, står vi nu ved sæsonens begyndelse med et kraftigt frafald af damer. Uden damer går det ikke, - så kom frem af busken piger! Og få nogle fornøjelige timer med badminton i festligt samvær. Hvad med afd. VTA, som er så godt »bestykket«? Her må da være nogle, der er friske, så derfor: MELD DIG FØR DIN KOLLEGA!

Hvad skal der så ske inden for badminton-sæsonen 1971/72?

Ja, vi har tilmeldt et hold til FKBU's holdturnering, som starter sidst i september. Holdet består af samme spillere som sidste år blev nr. 2 i E-rækken og nr. 3 i samme pulje.

Vi har stadig et internt K&L-mesterskab til gode. Dette er af tekniske grunde blevet en del forsinket, men vi håber at kunne afvikle det først i oktober.

Hen på efteråret i oktober/november bliver der mulighed for deltagelse i NYLON-turneringen, som er en årlig begivenhed. Der turneres med nylonbolde efter cup-systemet.

FKBU's lukkede mesterskaber vil sandsynligvis blive afviklet fra primo november og slutter først omkring april/maj 1972.

I begyndelsen af juni måned i år havde vi en venskabsturnering mod LK-NES. Turneringen blev afholdt i Hermeshallen og endte uafgjort. Vore seks deltagere fik, efter lille tale af modpartens holdleder, overrakt hver en maskot. (Et lille rødt æsel med mærket: »LK-NES« i øret).

Der er altså tale om en travl og interessant sæson, vi igen i år går imøde, - og det er så let at komme med. Kontakt blot:

Udo Sayk (Anlægsafdelingen)
tlf. priv. 01-75 8290.

VEL MØDT!!

U.S.

BORDTENNIS

K&L-SPORT har på kraftige opfordringer optaget bordtennis som sportsgren. Det er lykkedes klubbestyrelsen umiddelbart efter sommerferien at skaffe lokale på Teglmosekolen, Albertslund, og her spiller forsøgsvis en 6-7 medlemmer hver tirsdag fra kl. 17-20. Denne gruppe håber på snarlig forøgelse. Henvendelse: F. Borg, instrumentafdelingen.



KLerbert spør'

Jamen, hvad har alt dette med fodbold at gøre?

Ansv. redaktør: J. Hartvig. I redaktionen: V. Mortensen, G. Riel, C. Henriksen.
Kemp & Lauritzen, Roskildevej 12, 2620 Albertslund.



-aktuel

NR. 9

SEPTEMBER 1971

3. ÅRGANG



Hjem i en fart!

Lennart Jespersen og Axel Tholstrup, der den 28. juni rejste til Østpakistan for at udføre el-arbejder på siloanlæg for LK-NES, nåede at komme hjem igen, inden det politiske klima i Dacca blev for hedt.

I juli har begge kunnet føre en tilsyneladende normal tilværelse i ligesom et tomrum i det ellers krigshærgede land. Tholstrup fortæller herom i brev af 24. juli:

»Som De sikkert nu allerede ved, er vi ved at bygge siloanlægget uden for Dacca færdigt. Det er jo en tur på 20 km hver dag. Det er monsontid, og der er mere vand end land. På rismarkerne stikker de første grønne skud allerede op, og først omkring december og januar, bliver det tørtid og høsttid. Tilsyneladende ånder alt fred, men landet er jo også besat af ca. 80.000 vestpakistanisk militær. Der er krigsretstilstand og ingen trafik på gaderne efter kl. 8 om aftenen. Der kommer stadig korn til siloerne, tre-fire både om ugen med godt 750 tons hvede i hver. Det bliver omgående hentet i lastbiler til det indre af landet, hvor folk sikkert mangler føde. Dacca er en forvirret by, — man ser ingen kvinder på gaderne, kun gadefejere om morgenen.

De trehjulede Rick-shaws i forskellige farver sætter lidt kulør på det hele. Vi bor jo på Hotel Intercontinental, — det er som i enhver anden by. Kun koster en enkelt øl 25 d.kr. Det er den slags ting, der tærer på lommepengene.»

Cirka 14 dage efter modtagelsen af ovennævnte stemningsberetning fik Jespersen og Tholstrup noget andet at tænke på, idet deres tilværelse brat ændrede indhold.

En nat begyndte partisanaktiviteterne også i deres område, og vejen til arbejdet var delvis blokeret af sprængte transformatorårne.

Forsiden: Diagram- og Relæteknik hos K&L. Konsulent Jespersen (Tekn.Inst.) inspicerer Egon Pedersen og Rudolph.

Det kunne man måske vænne sig til, men attentaterne fik en mere nærgående karakter, da bomber et par dage senere blev anbragt i kælderens i det ellers så skarpt bevogtede hotel. De påfølgende eksplosioner anrettede stor ravage, og det forlød, at der var dræbte. Det var noget af et held, at vore folk ikke var umiddelbart i nærheden.

Situationen var blevet så umulig og direkte livsfarlig, at Tholstrup og Jespersen omgående derefter blev beordret hjem af LK-NES's ledelse. Godt det samme!

VELKOMMEN HJEM IGEN!

K & L's INTERNE KURSER

Diagram- og Relæteknik

Under dette interessante emne »korte« firmat fra 9.8 til 22.9 et kursus i det store mødelokale i Albertslund. Konsulent E.J. Jespersen fra Teknologisk Institut forestod undervisningen, som i første halvdel af perioden var formet som en teoretisk gennemgang med hovedvægten på opbygning af nøgleskemaer. Deltagerne løste herunder i grupper på 2-3 mand bundne opgaver.

Resten af perioden var viet til praktiske øvelser, hvor grupperne udførte forbindelser efter nøgleskemaerne.

Deltagere var:

- Ing. E. Rudolph
- o.mont. Finn Petersen
- Kaj Holmgren
- Hans O. Hansen
- mont. Chr. Thyssen
- Anders Rasmussen
- Ole Sindahl
- Max Andersen
- Leif Johansen
- Svend Jønsson
- Steen Meier
- Egon Pedersen

Rudolph har samlet et koncentrat af dette kursus til videregivelse på nye kurser med større deltagerantal.

Forøvrigt står det allerede nu klart, at kurset har været en succes, og at det derfor vil blive gentaget fra 8.3 — 26.4 1972. Kursusdage vil blive mandage og onsdage fra kl. 16.30 til 20.30 incl. aftenmad.

SERVICE- OG KONTAKTTEKNIK

Under dette emne startes den 4.10.71 kl. 17.00 til 20.30 et kursus under ledelse af konsulent Jens Bassø. Kurset holdes i det store mødelokale i Albertslund, følgende deltager:

O. Norden Andersen, Jørgen Anker, Werner Büttow, F. Gaarde, Axel Hansen, Sv. Aa. Hansen, Bjarne Hjort, Herluf Jensen, H. Klagenberg, K. Koustrup, Poul Møller, H. Møllmann, J. Steen Pedersen, P. Sponholtz, H. Vendelbo.

ORDRER — TILBUD — ARBEJDER

For Køge kommune skal vi udføre et belystningsanlæg til en fodboldtræningsbane, ca. kr. 98.000.

For entreprenørfirmaet E. Kornerup skal vi udføre installationsarbejder i forbindelse med garageanlæg ved Hvidovre Vandværk, hvor afd. VTA for øvrigt har et større arbejde igang.

For entreprenørfirmaet J.P. Christianen skal vi udføre el-installationerne til 120 lejligheder i Mølleåparken ved Brede.

Igen har vi fået overdraget et specialarbejde i udlandet. Den danske ambassadebo i Warszawa skal have lagt samtlige el-installationer om, således at de bliver bragt i overensstemmelse med danske krav til installationer. Ing. H. Sandbak har været i Warszawa for at tage et skøn over arbejdet, og montør Toft rejser i begyndelsen af september for at udføre arbejdet over en 3-ugers-periode.

Seneste licitationsresultater:

ESSO-Kalundborg
K&L nr. 2 af 3 bydende,
billigste licitationssum ca. kr.201.000.

Holbæk Centralsygehus
K&L nr. 15 af 17 bydende,
billigste licitationssum ca. kr. 1,5 mio.
(fast pris)

Dominia Niverød (rækkehuse)
K&L nr. 5 af 6 bydende,
billigste licitationssum ca. kr. 2 mio.

Fredericia Alleskole
K&L nr. 6 af 9 bydende,
billigste licitationssum ca. kr.588.000.

NYT FRA SIKKERHEDSUDVALGET

Som det fremgår af [K&L]-Aktuelt nr. 7/71 er udvalget gået ind for 3-M masker til støv. Disse masker kan fremover, sammen med hørevar, rekvireres fra installationslageret på AR. (arbejdsrapportnummer) Maskerne blev tidligere leveret fra værktøjslageret mod kvittering. De øvrige masker skal stadig bestilles på værktøjslageret.

Sikkerhedskursus

I tidsrummet 6.9 til 10.9. deltager sikkerhedschefen H. Holmstrøm i kursus på »Arresøhøj».

Stedfortrædende chef i udvalget E. Uth deltager medio oktober i kursus i Esbjerg.

SAMARBEJDSUDVALGET har meddelt os følgende punkter fra ordinært møde den 9.8.71.

Aa. Th. bød velkommen til Sv. Hansen (afd. H) og præsenterede ham for de øvrige medlemmer.

Samtidig blev det præciseret, at H. Holmstrøm og E. Uth deltager som medlemmer af sikkerhedsudvalget og ikke som medlemmer af samarbejdsudvalget.

Punkt 86 A.

Aa. Th. gav en oversigt over anlægsafdelingens udsigter for den nærmeste tid. Ordrebeholdningen på ca. 55 mill. kr. ligger pænt. Nogle ordrer udføres ikke så hurtigt som ventet. Ny stor ordre fra Tuborg på 5 - 6 mill. kr. vil antagelig beskæftige ca. 50 montører på det maksimale stadium. Nogle montører i provinsen vil antagelig blive ledige. Vi søger for tiden til Amagerværket.

Punkt 99 A. Uheld.

HHo redegjorde for 3 uheld, som for ny lig har ramt 3 montører. Alle tre uheld havde årsager, der ikke var af elektrisk art. Uheldene skete i afd. H.

Punkt 99 D. Hjælme.

I forbindelse med omtale af uheld kom man ind på hjelme, der efter fleres udtalelser blev udleveret snavsede og med manglende remme m.m.

JSv. meddelte, at der fremtidigt kun købes eengangs-hjelme af let glasfiber til ca. kr. 7.50 pr. stk. Der er allerede udskiftet et halvt hundrede. SJ foreslog, at hjælmen skulle være gule.

Punkt 138

EMC (Munk Christensen) appellerede til firmaet om at udbygge vore tekniske kurser, da der var flere, som gerne ville deltage.

Aa. Th. nævnte et kursus, som netop i dag er begyndt hos os med en konsulent fra Teknologisk Institut som leder. Ing. Rudolph deltager og skal prøve at samle et koncentrat heraf — til videregivelse på senere interne møder. Interesserede til et nyt kursus til foråret kan melde sig til J. Sv. (Svendsen)

Det blev også foreslået at undervise lidt i akkordafregning. Endvidere blev det nævnt, at man burde have ensartede akkordafregningsblanketter, og at opmålingsblokkene indrettes for maskinskrivning.

Næste møde: mandag d. 11.10.71, kl. 15.00.

Mon sidstnævnte punkt kan være resultatet af følgende indlæg fra 17.5.71?
Opmåling.

OPMÅLING
Som De kan se af denne skrivelse, er det faktisk komplet umuligt at få nogen alm. skrivemaskine til at indpasse sig denne forvulvte linieforhold. At nogen ikke har rettet dette forlængt, er mig en gåde. Mine emne hændel byder mig derfor til at tilskrive firmaet med henblik på en ændring af opmålingsblokken.
Med venlig hilsen og smil håndtied
"skrivemaskinen"



ORDRER-TILBUD-ARBEJDER

Fra Larsen & Nielsen har vi fået ordre på udførelse af el-installationer på materielgård for Ballerup kommune.

Ved licitationen var Ibyco nr. 1, men da dette firma likviderede, var Larsen & Nielsen rykket op, og vi var med i sidstnævntes entreprise. Ca. kr. 220.000.

Vedr. licitation gennem murermester Erik R. Nielsen (Atlas Copco, ny fabrik) blev vi nr. 1 af 3 bydende. Kr. 410.000.

ad licitation på lynaflederanlæg, Frederiksberg kommune, blev vi nr. 1 af 2 bydende. Ca. kr. 68.000.

Seneste licitationsresultater:

Kbhvn.'s Grundejeres Renholdningsselskab.

K&L nr. 2 af 3 bydende, billigste lic.sum ca. kr. 490.000.

Ny Nitrogen A/S.

K&L nr. 2 af 4 bydende, billigste lic.sum ca. kr. 206.000.

SAMARBEJDSUDVALGET

har meddelt os følgende punkter fra ordinært møde den 11.10.71:

Pkt. 134, Værktøjsudvalg

Klubberne har valgt Mogens Haagensen og Finn Raagaard, der sammen med Børge Nielsen og Svend Hansen vil tage sig af de værktøjspørgsmål, som S.U. overrager dem.

Pkt. 138, Kurser

Aa.Th. og SJ gav et kort referat af det afsluttede kursus i skema- og diagramteknik, der tilsyneladende har været interessant og lærerigt.

I januar-februar 1972 holdes to koncentrerede kurser a 2 aftener med hver 15-20 deltagere, hvor ingeniør Rudolph vil give et sammendrag af det afsluttede kursus' væsentligste emner.

Tilmeldinger modtages af J. Svensen.

Pkt. 161

Man ønskede fra flere sider listen over byggepladstelefonerne udleveret til formændene. De vil derved ofte kunne kontakte overmontørerne ad denne vej.

Pkt. 169

I uddrag: Trivselsskemaerne blev gennemgået efter at underudvalget havde gennemarbejdet dem (se side 2 og 3 i dette nr.). Iøvrigt vil man bestrebe sig på at følge mange af de kritiserede punkter og meget omgående i underudvalget. Sv. Hansen indtræder i stedet for Aa.Th.

NYT

FRA SIKKERHEDSUDVALGET

Af møderapporten fra 21. okt. 1971 fremgår bl.a. følgende:

Udvalget besluttede at anskaffe *Falck-Zonens lille forbindskasse*. Kassen indeholder de mest nødvendige væsker og forbindsstoffer samt pincet og saks og kan rekvireres til mindre arbejder, hvor grøn kasse ikke findes.

Øreværn. Her anbefales, at man generelt bruger vat, og at der i særlige tilfælde kan rekvireres ørekopper.

For udvalget blev refereret en ulykke, hvor en montør fra afd. H ved nedklipping af tændeledning, som ansås for spændingsløs, fik strøm igennem sig. *GENOPLIVNINGSFORSØG MED MUND TIL NÆSE-METODE LYKKEDES.*

MONTØREN ARBEJDEDE MED LÆDERHANDSKER I REGNVEJR.

»SIKKERHEDSNÅL«

Foranlediget af indtrufne uheld, dog ikke hos os, henledes opmærksomheden på, at der ved udskiftning af patronsikringer (knivsikringer), altid skal anvendes isoleret sikringshåndtag. Skillevægge mellem sikringer skal altid være isat, før spænding sluttes.

Personalia ...

NYLIGT UDLÆRTE

TILTRÆDELSE

15.11 S.E. Severin Jensen
ass. indkøb

15.9
Erik Kiander
elektriker



FRATRÆDELSE

31.10 E. Raith, ass. bogh.
15.11 S.Bay, ass. afd. T
30.11 J. Witting, ing. VTA
31.12 I. Garding, afd.led. butik.



14.10
Torben Kjær Jensen
elektriker

JUBILÆUM

2.12 E. Brylov Jensen, o.chauf.
25 år hos K&L



NYE ELEKTRIKERLÆRLINGE

1.11 Jan Reinholdt Andersen
1.12 Bo Støvhase
1.12 Bo Løfquist Tved

31.10
Erik Jan Henriksen
elektriker



VI ER GODT IGANG PÅ TEGLMOSESKOLEN! (tirsdage og torsdage 17-20)

F. Borg, lederen af K&L-Sports bordtennis-sektion har efterhånden fået indrettet sig på Teglmosekolen (500 meter fra K&L), hvor der er fine muligheder, og hvortil der allerede er god tilslutning. Finn Borg fortæller:

Da denne sportsgren er helt ny hos os, vil vi køre en lukket turnering i år. Dette vil ikke medføre, at vi kun spiller turneringskampe indbyrdes. Vi spiller sammen med F.D.B., som ved tildeling af lokaler fik torsdag aften. D.v.s. også vi kan disponere over denne aften samt vor egen om tirsdagen. Hele F.D.B.'s udstyr står til vor rådighed. Iøvrigt har vi chancer for senere på sæsonen at få flere dage til rådighed. Kontingenter er, som for de andre idrætsgrene, kr. 35 pr. kvartal. Kom hen og kig på vore dejlige lokaler og prøv spillet. Nærmere oplysninger hos F. Borg (instrumentafd.)

Ansv. redaktør: J. Hartvig, I redaktionen: V. Mortensen, G. Riel, C. Henriksen.
Kemp & Lauritzen, Roskildevej 12, 2620 Albertslund.

6



- aktuelt

NR. 11

NOVEMBER 1971

3. ÅRGANG

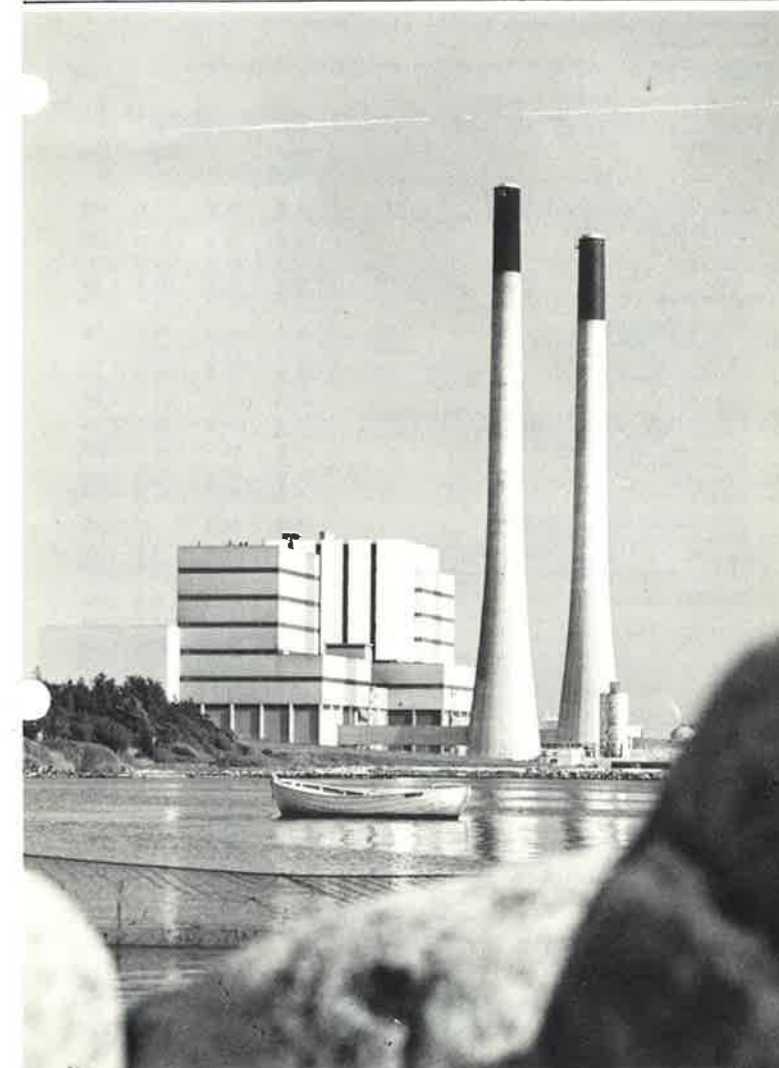

Hvordan var så arbejdspladsforholdene hos K&L?

K&L-aktuel kunne i nr. 6, 1971 meddele, at samarbejdsudvalget havde udsendt spørgeskema vedrørende arbejdspladsforholdene til elektrikere, mekanikere, arbejdsmænd og lærlinge. Af 559 udsendte skemaer benyttedes 269, som udvalget nu har behandlet. Hermed bringes resultatet:

Juni 1971

Formålet med de følgende spørgsmål er at få kendskab til de menneskelige forhold på arbejdspladsen med henblik på at fremme trivselen og samarbejdet.

Vi forsikrer, at oplysningerne kun vil blive brugt til Samarbejdsudvalgets vurdering.

Af hensyn til en så objektiv bedømmelse som muligt bedes alle spørgsmål besvaret.

Spørgsmålene bedes besvaret med x

Hvis der ønskes supplerende bemærkninger anført og/eller der skulle være yderligere spørgsmål, som burde have været berørt, bedes bagsiden benyttet.

	Ved ikke		
	over middel	middel	under middel
1. Hvorledes er tilfredsheden med arbejdet i almindelighed?	16%	59%	5% (20%)
2. Skurforhold?	9%	59%	31% (1%)
a. omklædning	6%	29%	61% (4%)
b. toilet	5%	25%	67% (3%)
c. vask	7%	68%	22% (3%)
d. spisepåds			
3. Værktøjsordning?	28%	54%	9% (9%)
a. ordningen som sådan	19%	63%	15% (3%)
b. værktøjets kvalitet	14%	59%	25% (2%)
c. vedligeholdelse			
4. Arbejdet?	13%	62%	20% (5%)
a. den daglige ledelse på arbejdspladsen	10%	65%	18% (7%)
b. vejledning om eget arbejde	13%	55%	20% (12%)
5. Materialeleverancer?	11%	60%	15% (14%)
a. ekspedition	6%	40%	44% (10%)
b. udkørsel			
c. leveringstid			
6. Orientering fra firmaet?	45%	44%	7% (4%)
a. gennem "K&L-aktuelt"	39%	46%	9% (6%)
b. gennem den blå bog "vejledn. f. medarb."	41%	49%	6% (4%)
c. gennem medd. i lønningskuverterne			
7. Forhold til...?	20%	53%	8% (19%)
a. kunder	26%	54%	19% (1%)
b. overmontører	18%	53%	18% (11%)
c. ingeniører	13%	53%	20% (14%)
d. administrative medarbejdere			
8. Udnyttede evner og uddannelse?	7%	50%	26% (17%)
9. Ansættelsesforhold m.v.?	16%	51%	26% (7%)
a. tryghed i ansættelsen	4%	34%	55% (7%)
b. varsko v. flytning til ny arbejdsplads	3%	37%	50% (10%)
c. orientering om arbejdets varighed			
10. Interesse for andre aktiviteter?	40%	41%	5% (14%)
a. hjælpekasseordningen	23%	44%	10% (23%)
b. K&L-sport	14%	37%	27% (22%)
c. interne faglige kurser hos K&L			

Vi takker for besvarelserne, som forhåbentlig vil komme alle til gode.

Samarbejdsudvalget
hos Kemp & Lauritzen A/S

Forsiden: Vor fotograf Finn Bigler nåede inden året blev »træt» at »skyde» »Stignæsværket» (v. Skelskør), hvor vi gennem 4-5 år har haft store arbejder for S.E.A.S.

2

TIL DE FREMKOMNE BESVARELSER ER KNYTTET FØLGENDE VURDERINGER OG KOMMENTARER:

Fra Underudvalget under samarbejdsudvalget:

Til punkterne:

- Spørgsmålet er ikke specificeret. Besvarelserne må tages med forbehold.
- Toiletforhold. Firmaet ser på sagen og vil henvende sig til hovedentreprenører og bygherrer. Viser iøvrigt stor utilfredshed med skurene. Rengøringsproblemet bør løses.
- Der er nogen utilfredshed med værktøj og vedligeholdelse. Konkrete klager stiles til klubben eller direkte til K. Davidsen.
- Kan det gøres bedre? (forslag!).
- Hvilken leveringstid er utilfredsstillende? Bestiller vi altid selv i god tid?
- O.K. - almindelig tilfredshed.
- Forholdet kunne bedres, men hvordan?
- Spørgsmålet uklart formuleret.
- Stor utilfredshed. Spørgsmålet bør belyses.
 - hvordan?
 - b-c) firmaet vil forsøge at bedre forholdet.
- Meddelelser vil komme i K&L-aktuelt. Iøvrigt tilmelding til J. Svendsen.

Kommentarer kan rettes til underudvalget, eller man kan ringe til Davidsen, tlf. 01 - 815219.

Underudvalget består af:

K. Davidsen (afd. IA)
B. Nielsen (værksted)
Svend Jønsson (afd. A)
Svend Hansen (afd. H).

3

Fra firmaet:

Til punkterne:

- Stort set tilfredsstillende.
- Især toilet- og vaskeforhold er bedømt utilfredsstillende. Det er vor hensigt at søge samarbejde med specielt hovedentreprenører og bygherrer med henblik på en forbedring til gavn for samtlige håndværkere. Vedr. omklædningsforhold ville det være ønskeligt at have to skabe i hvert skur. Det er der ingen plads til i de eksisterende skure. Vi må bestræbe os på så vidt muligt med tiden at anskaffe større skure.
- Målet er at få en slagboremaskine i hver kasse. Dog går udviklingen væk fra trykluftsværktøj, men hårdmetalbor er en stor økonomisk belastning. Konkrete forslag udbedes! For værktøjsspørgsmål i almindelighed har S.U. dannet et underudvalg (se side 5 i dette nr.).
- Stort set tilfredsstillende.
- Her er det punkt c, der trænger sig på. Her går bestræbelserne i retning af, gennem de nye Perth-skemaer at planlægge indkøb til leverancer i takt med behov. Her refereres til org. plan af 1.5.71 (Tilbud og planlægning) i »Vejledning for medarbejdere».
- Stort set tilfredsstillende.
- Vi må informere især formænd samt montører, der er alene på et job, således at disse er i stand til at give kunder et nogenlunde dækkende svar på tekniske spørgsmål og spørgsmål om priser.
- Uklart formuleret. Forslag!

- Vedr. pkt. b og c har vi draget konsekvensen, idet de tilsynsførende i afd. A den 1.8.71 fik tilsendt meddelelse nr. 21/71 omhandlende varsel ved omflytning, afskedigelse og antagelse.

- Her refereres til stigningen i denne aktivitet som meddelt i K&L-aktuelt (senest i dette nr.). Disse bestræbelser fortsættes. Iøvrigt gøres opmærksom på, at Teknologisk Institut afholder kurser, som helt eller delvist betales af ELFO og fagforeningerne.

- PS. Generelt kunne spørgsmålene være bedre og mere entydigt formuleret.

K&L A/S



FUSION VEDTAGET

Harve filetterne (de veau) ikke den helt rigtige størrelse, så havde stemningen det til gengæld.

111 medlemmer var mødt op til funktionærforeningens generalforsamling a la Sheraton.

Det var med vemod, vi tog afsked med fru Folkmann, frk. Garding og Geisler Hansen, som ønskede at træde ud af bestyrelsen for at overgå til de »nydende». Deres ihærdige arbejde for foreningen vil blive husket.

Følgende blev nu valgt:

H. Engel (formand)
V.G. Mehlsen (best.medl.)
G. Riel (kasserer)
O. Nordly (best.medl.)
S. Strøgarth (best.medl.)

4

suppleanter:

N. Agerskov
B. Dagelykke
revisor: F. Gaarde.

På et tidspunkt, hvor Sheratons sidevindsfølsomme højtaleranlæg var disponeret for os, påhørte vi bestyrelsens forslag til nyt lovkompleks gående ud på bl.a. kontingentforhøjelse til kr. 12,50 samt at ferieforeningen og funktionærforeningen sammensmeltedes, og at eet sæt love nu dækker de to aktiviteter.

Fusionen blev vedtaget. Det er nu også nok så rart, at få dette bragt i orden inden vor eventuelle indtræden i E.F.

Samtlige andre delforslag blev også vedtaget. De nye love kan fås hos bestyrelsen.

Den »gamle» bestyrelse kunne tegne sig for en udpræget succes med hensyn til traktement og stemning - og så var der elevator til 17. etage.

BYGGEPLADSTELEFONER (seneste ajourføring)

Bella-Centret	347909
Valby Maskinfabrik	455381
Kildeskoven	GE 4472
Teknikerbyen	803953
Lufthavnen	513973
Bispeengbuen	107955
Skt. Annæ Gymn.	465763
Tuborg	290888
Amagerværket	AS 6359



KLerbert udbrøder (ved nærmere eftertanke): »At jeg dog ikke kan overholde tiden!» Jeg kommer igen efter kl. 10.00»
GØR SOM KLERBERT!



Prøverummet i Albertslund

PRØVERUM FOR LÆRLINGE

I kælderens i Albertslund er der blevet indrettet et prøverum for vore elektrikerlærlinge. Hvis en lærling føler, at han ikke er helt sikker i visse installationer, inden han skal til svendeprove, kan han få afprøvet sine færdigheder i dette rum. Her kan der udføres forskellige installationsøvelser, som kræves udført til den praktiske svendeprove. Hvis en lærling har hjælp behov, bedes han snarest rette henvendelse til garantimester J. Svendsen.



KLerbert udtaler:

Elektricitet er noget, der frembringer en lav brummende støj, og som kildrer.

Der er fra en af vore sektioner kommet forslag til en indførelse af nye standarder for skruer.

Af beskedenhed vil man ikke sende forslaget til bedømmelse i samarbejdsudvalget, da man har »lånt» ideen fra Aarhus Værktøjsmagasins katalog.

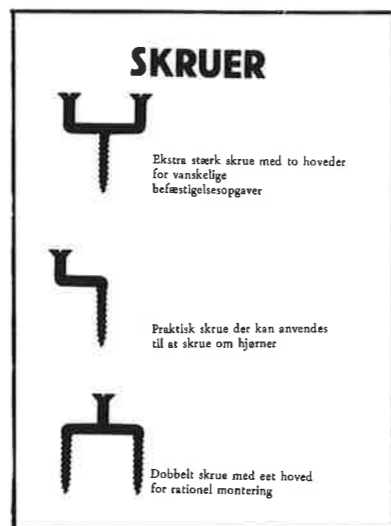

DET GO'E GAMLE

laver vi stadig efter ønske. Ønsket kom i dette tilfælde fra svendeprovekommissionen og lød på: Normalemne nr. 6, telegrafnøgle at udføre som svendestykke af finmekaniker Preben Borregaard Jensen, K&L's værksted.



Personalialia...

EN RUND DAG:

civ.ing. Hjalmar Pedersen fylder 80 år den 21.1.1972.

FRATRÆDELSER

15.11. J. Højstrup Jensen
Værktøjslager

30.11. Annelise Eberhardt
Indkøb.

3.12. G. Månsson,
Bogholderiet.

JUBILÆUM



Den 2.12. fejrede vi overchauffør E. Brylov Jensens 25 års jubilæum. Vi prøvede at regne hans anciennitet ud i kilometer, men er ikke blevet færdig endnu. Brylov Jensen beder os takke alle, der var med til at gøre dagen festlig for ham.

SKÅL!

Redaktionen fik ialt 141 svar på bladets julespøg. Heraf var 110 rigtige løsninger blandt hvilke F. Gaarde, revisor i funktionærforeningen, udtrak vinderen af 1/1 fl. »de Luze»: H. Nørager afd. E.

Blandt løsningerne fandtes en tipskupon med både hel- og halvgarderinger, - meget smart, og det skyldes ikke manglende forståelse fra vor side, at indsenderen ikke blev udtrukket. Løsningen sidder endnu fast i EDB-anlægget.

red.

Ansv. redaktør: J. Hartvig. I redaktionen: V. Mortensen, G. Riel, C. Henriksen. Lay-out: P. Boesen. Kemp & Lauritzen, Roskildevej 12, 2620 Albertslund.

SPORTEN...

TAG MÅL AF DIG SELV! ER DU TILFREDS MED KONDITIONEN? PRØV NOGET NYT!:



BOWLING

Der vil fra nytår være mulighed for at starte på den rigtige måde inden for denne sportsgren!

ALLE KAN DELTAGE
køn og alder er underordnet.

Hvis tilmeldingen er stor nok, vil vi arrangere en gratis instruktionsaften, samt vise film om bowling. Prisen er foreløbig sat til kr. 25,- og kr. 5,- for lærlinge og elever pr. måned.

Der startes fredag d. 7. januar, 1972 i Rødovre Bowlinghal, Rødovre Cent. Spilletid: kl. 18,30 til 19,30.

Tilmelding kan finde sted hos Finn Iversen tlf. 01-78 29 21 eller hos Udo Sayk, tlf. 01-75 82 90. Leder af bowlingafdelingen er Henning Pedersen, til hvem tilmelding også kan ske.

Henning Pedersen træffes i hallen hver fredag fra kl. 18,15 til ca. kl. 21,00.

Med sportslig hilsen
Henning Pedersen.



-aktuelt

NR. 12

DECEMBER 1971

3. ÅRG.



K&L HAR ANSVARET

for at danskerne nytårsaften kan skåle på det eneste rigtige tidspunkt. - -

Det er vor service-montør Jan Hermansen, der på forsiden efterser en af malmklokkerne i rådhusårnet. Havde De kunnet skimte hans ansigtsudtryk, ville De kunne se, at han føler sit ansvar. Det gør han hele tiden, men en gang om ugen er følelserne henlagt til rådhusuret. Når det sådan lakker henad mod nytår sørger han for, at besøget falder på den 31. december, - denne dag må han være mere sikker end normalt på, at hele landets tonende timeglas virker. Det er med en vis andagt, Hermansen begiver sig til rådhusets stueetage, ringer til frk. Klokken og kontrollerer hoveduret.

Han kender hver lille eller stor del i det gamle sindrigt konstruerede værk, som K&L fik ordre på i 1902, og som for første gang i 1903 skabte åndeløs spænding ved på slaget 12 nytårsaften at lade sine lidt vemodige og troskyldige toner ringe ud over København.



Der er andre, der i tidens løb har kerret sig om uret. Tidligere K&L-montør Frandsen puslede om det i henved 40 år. Men den, der føler den største sympati for uret, er vel ingeniør Axel Muusfeldt, som så at sige arvede uret efter sin far, ingeniør O. Muusfeldt, konstruktøren af værket. Egentlig havde rådhusets bygmester Martin Nyrup tænkt sig et rigtigt ur med lodder og pendul i tårnet, men dette ville

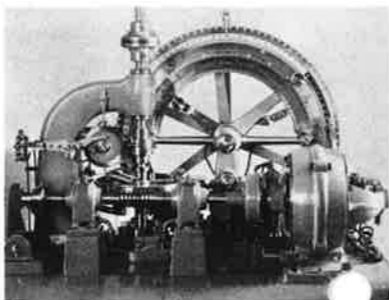

Gangværk

blive meget dyrt og upraktisk. Lodderne skulle veje 4 tons pr. stk. og hales op med håndkraft en gang om ugen. Ing. O. Muusfeldt kom med løsningen. Både urværk og klokkespil skulle drives med elektricitet, - og sådan blev det. Nu kunne man ikke rejse til de store interessante byer ude i verden for at studere teknikken, for vort ur var ganske simpelt det første elektriske tårnur i verden.

»Vi fik ordren på den betingelse: Enten virker det, eller I pakker det hele sammen igen, og for egen regning.» beretter ing. Muusfeldt.

I det store og hele virkede det, men det fremgår af vore »gamle bøger«, at der var en tid, hvor det af og til blev »træt« og gik i stå til almindelig forbavselse for Københavnerne og til fryd for journalisterne, som fik stof i rigt mål.

Her er nogle prøver:

Rådhusuret gaar.
Klokken 2 1/4 sed jeg Uret gaar,
men Uret er saa forrykt,
at det rimeligvis er gaaet i Slaa,
for dette Vers bliver trykt.
Pl. Sp.

Rådhusuret gik i Gear - omtrent
hede Dagen.

Inorges stod Rådhusuret. Det
havde da staaet siden Igaar Middags.
Det ender vel med, at dette kommu-
nale Uhr kun skal gaa 8 Timer i Døg-
net.

Hviledagen:
Rådhusuret fejrede i Gaar Søndagen
ved at gaa - i Slaa.

Saadan er der saa meget -!
Er det rigtig, at Rådhusuret ikke
længe slaar om natten og - i bekret-
tende tale - hvornar holder det op
med at udsende sine kendte strofer,
og hvornar begynder det igen?
fra en Fløis-læser, som havde til-
bragt en Spørgsmaal i København.
Vi svarede: - Rådhusuret slaar
slette Gang Kl. 00 og tager fat igen
kl. 6.
De otte timers hvile blev indfort
umiddelbart efter betrielsen, fordi
Gæsterne paa de store hoteller i byens
midte klagede over, at de fik deres
nattesovn ødelagt.
- Der var som pokker, svarede
manden fra Fløis. Jeg boede paa
et hotel i Løngangstræde og kunne
ikke falde i søvn, fordi jeg hele
natten saa og ventede paa, at uret
skulle slaa! * * *

Rådhusuret, der i disse Dage er Genstand for Forhaanelser.

Paa Rådhusuret ned at rukke,
bevares vel, det er saa let.
Men jeg vil ha' det Mod at takke
det gamle Uhr paa denne Pløt.
Det sine Slag saa værdigt slaar,
dog kun de Dage, hvor det gaar.

Naar det er 20 Graders Varme
i Skyggen omkring Nørrebro,
saa holder Uhret op at larne
og falder stille hen i Ro.
Til Gengæld alt for mange Slag
det slaar paa Kongens Fødselsdag.

I Regnevej lidt for stærkt det løber,
i Taage gaar det ogsaa flinkt.
Det gamle Uhrværk kort sagt røber
for Temperatur et fint Instinkt.
Fra 12 til 0 det aldrig staaer,
men opad det jo langsomt gaar.

Desværre over Rådhusuret
tit uretfærdigt klæger man,
og man gør derved Uhret Uret,
det gør det skam saa godt, det kan.
Det til sit Formaal godt nok du'r,
naar blot man har sit Lommeuhr.
Erbødigst.

Den lille:



- Hvorfor kaldte I
jeres lærer Rådhus-
- Ja, han slog hvert
Kvartér

Smertensbarnet:
I Gaar Eftermiddags Klokken et Kvar-
ter over seks gik Rådhusuret i Slaa. Nu
har det jo ogsaa gaaet i næsten 14 Dage.
Aarsagen var vist nok den føle Torden-
sky, som i et Par Timer stod og truede
Byen, Uret kan ikke fordrage Torden.
Gid Magistraten dog snart vilde lave
os en god Bornblømer af det Ur, en med
Lodder, Pendul og en vuggende Svane for
Løgn. Det véd vi dog, hvad øj!

- Sidste Aar faldt den store
faldet bare 5 Minutter tidligere,
havde Borgmesteren faaet den i
Hovedet!
- Ja, det Ur har altid gaaet
lidt for langsomt!

Ing. Muusfeldt har som forklaring på disse kalamiteter fortalt os, at han i slutningen af tyverne overtog fadderskabet og konstaterede, at nogle af de go'e gamle relæer alligevel ikke var anderledes, end at de lod sig slide. Ing. Muusfeldt undersøgte fejlene og fik efterhånden udskiftet tingesternerne med noget mere moderne og robust og fra slutningen af trediverne er »træthedssfænomenerne« blevet færre og færre.

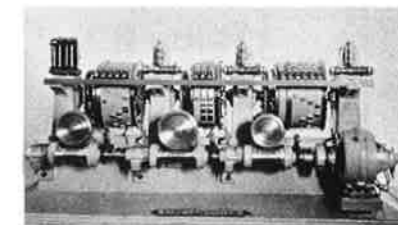

Slagværk

Bortset fra disse småting står det håndværksmæssigt solidt udførte maskineri uændret på det 69'ende år til beskuelse i tårnet for enhver. Det virker og er ganske uimponeret af tiden.

Send det en tanke, når De skåler! Og De må gerne bringe historien videre.

GODT NYTÅR!

ORDRER - TILBUD - ARBEJDER

Ved en licitation blandt 6 hovedentreprenører på et kollegiebyggeri i Albertslund for Danmarks Internationale Studenterkomite var vi billigst hos både nr. 1, murermester Torben Friis og nr. 2, E. Kornrup A/S. El-entreprisen andrager ca. 1,2 mill. kr. Vi håber nu på boligministeriets godkendelse for iværksættelse af arbejdet.

Den 3. december kl. 14,00 var et spændende tidspunkt for konstellationen K&L/SEMCO. Vi afventede resultatet af licitationen om Herlev Sygehus, hvor vi havde indgået samarbejde om tilbud på el-arbejdet. Vi blev sammen nr. 1 af 5 bydende med kr. 20,5 mill.

Afd. E. Instrumentafdelingen har modtaget ordre fra »Centromor«, den polske stats indkøbskontor for skibsstyr. Ordren lyder på måleaggregater for NH₃ (ammoniakdampe) til lastrum og andrager kr. 280.000. Afdelingen har over de sidste 3 år fra »Centromor« fået ordre på ialt 700.000 kr. Instrumenterne er fra Hartmann & Braun, men 50% af ordresummerne dækker værkstedsarbejde hos K&L (tavler og montering). Afdeling E gjorde sig i sin tid godt gældende hos lakkerne, da man var i bekneb for CO₂ og NH₃ udstyr med en meget stor følsomhed.

Seneste licitationsresultater:
Højskolen v. Skælskør,
Antvorskov.

K&L nr. 3 af 15 bydende. Billigste lic.sum kr. 515.000.

Vejbelysning Ringvej 4 (afd. H.)
Københavns Amt.

K&L nr. 2 af 10 bydende. Billigste lic.sum kr. 513.000.

3-M

K&L nr. 2 af 5 bydende. Billigste lic.sum kr. 707.000.

KURSER

Følgende kurser er nu fastlagt:

Gennemgang af opbygning og brug af nøgleskemaer (afholdes to gange)

I) 18. og 25. januar 1972 k. 17-21 (tirsdage)

II) 16. og 23. februar 1972 k. 17-21 (onsdage)

Begge kurser, som er identiske, afholdes i det store konferencerum i Albertslund og ledes af ing. Rudolph. Firmaet byder på et måltid mad.

På hvert hold kan maksimum deltage 20 personer. Tilmeldinger, som modtages fra montører og lærlinge fra alle afdelinger, bedes snarest meddelt garantimester J. Svendsen. Tlf. 01-644822.